盛京時報
The Shengching Shihpao
(大正十一年三月三十一日)
休刊 三月…日大祭禮拜
發行人 宮川貫作
編輯人 菊池貞二
印刷人 石原庄太郎
發行所 盛京時報社
陰曆 三月四日

論說

進步與犧牲 (傚霜庵)

世界潮流。固不可視。亦不可聞。然順之者與世進步。逆之者終於淪胥。換言之。世界潮流云者。確係世界人類之進步的大勢也。舉凡世界上所有事物現象。無時無進步。能循此進步之公例者存。不循者究不免於滅亡。誰亦不當然之結果也。能審察世界潮流之所趨。理解進步主義者。須有不惜犧牲之覺悟。吾儕守不移。與其頑不能者。則固不知所犧牲。絕無進步。日益退步。卒之歸於沈寂而已。語云「毒蛇螫手。猛士斷臂」一臂之犧牲。所以救全身也。此謂有意義之犧牲矣。嗚呼。中國何絕無有意義之犧牲。而屆日傷心。類皆無意義之犧牲耳。

試就最近顯而易見者言之。日本之蔽。華府會議也。鑒於世界潮流之所趨。國民上下。均有絕大覺悟。謂犧牲亦在所難免。關於海軍制限案。則犧牲七成案。承認六成案。若夫山東問題。則不復固持昔日主張。慨然讓步。以資與中國圓滿妥協。此種犧牲。不但日本爲然。美國亦能甘於犧牲。即對於海上防備之制限。承認日本要求是也。蓋人類之進步。與世界之和平。非有所犧牲。萬難實現。此外若日本在山東開始撤兵。及決計撤退西伯利日軍。確係順應世界潮流之進步的政策。可謂日政府不乏明達之士矣。據華府會議規定。日本在山東撤兵時期在七月間。而日本當軸。慨然先期提議。現正交涉訂於四月十日起。開始撤兵。至西伯利撤兵問題。當初擬俟大連會議告終後。實行撤退。據最近東京電訊。大連會議。屢次停頓。解決無期。不能任其延宕荏苒。故無論赤塔政府態度如何。從速解決撤兵問題。不久即當實行撤退。是亦不失臨機果決之一大英斷也。

夫國際上爲世界潮流所迫。不得已而變更態度者。未足以與談進步也。例如日本對付華會、魯案、山東撤兵、西伯利撤兵之態度。在國際上改變政策者。固係極可喜之現象。至日本眞能理解進步主義。順應世界潮流。則須向內政問題。仔細檢討矣。

日本陸軍縮少案。係純粹日本內政。並不容外國干涉者也。而日本上下。關於此問題之覺悟。殊屬異常。其順應潮流。階階進步之情形。較諸歐美國民。有過之無不及。日陸軍當局則聲言。謂現在二十一師三十萬人中。約可減去五萬六千人。政黨方面。則以爲二年兵役。減爲一年四個月。並須撙節軍費四千萬圓。諸決共同案。無論政府黨及反對黨。一致贊成。迫政府實行。美國之於四國協約。及軍備縮少。非熱心程度。亦不減日本。即四國協約。在美元老院無論民主黨(反對黨)及共和黨(政府黨)。屆期彼除黨見。一致承認。以便通過。至軍備之縮少。則積極進行。藉以披瀝顧全平和之誠意。由此以觀。列國皆重進步主義。順應世界潮流。大有爭先恐後之勢。宜乎國運蒸蒸日上也。

然而我中國則如何。彼官僚軍閥政客之徒。果有一人能理解進步主義。順應世界潮流者乎。彼輩念念不忘者。在地盤。在權勢。在利益。其心目中絕無國家人民。是以關於自己之權勢、地盤、利益。則不肯毫無之犧牲。而強國民以無限之犧牲。嗚呼。長此不改。其結果如何？退步耳。沈淪耳。摧殘耳。至種滅國亡之後。諸公豈獨安然無恙耶。犧牲乎。全滅乎。所望諸公明辨以擇其一焉。

鳴呼肅親王 (傚)

清朝末路之悲劇。而係異常。無一人守衛殉國者矣。就中潤色悲劇。稍有異彩者。僅有肅邸之詩。與升允之詩二篇耳。

幽燕非故國。長嘯返遼東。同馬看烽火。中原落照紅。是肅邸所詠。嗚呼何其悽愴哀怨。悲調欲絕耶。然而遼東既改舊觀。樓遲旅順。亦不免一亡命寄也。況清室遺孫。猶留在幽燕故宮乎。

善者爲人聰明英毅。且長詩文。尤有政治的手腕。寬容待人。絕無滿漢之見。曾愛刺客汪兆銘之才。赦而縱之者肅邸也。曾幾何時。社稷遂爲二三子所覆焉。時不利耳。命運窮耳。大廈之傾。非一木所能支。以英才如肅邸者。亦無復如何而已。令聞薨於旅順客舍。不覺落寞悲涼之感。自衷來也。

德法無產階級之新聯合 (續)

▲兩國共產黨之携手
▲反對資產家軍閥派

國工人又寧能倖免。爲今之計。只有兩國工人互相聯絡。攻倒政治上經濟上之仇敵。不復使彼等得以高談賠償問題。彼爲戰爭所損害之區域。如法國之十州。其改造事業之難。決非彼等資產階級自私之政府歷次會議所能解決者。彼等不久復將有日諾瓦會議。將聚帝國主義之列強德國之資本家與俄羅斯蘇維埃代表於一堂而議救濟事項。德法工人當知勞農階級惟一之代表俄羅斯政府將衝戰於自軍陣中。應予以極大注意。極大監視。至於眞正徹底之改造與救濟方法。而爲德法工人其中困苦顛連之窮民。實日益加甚。決未嘗得有賠償救濟之利。在過去三年之賠償。無非軍閥派資本家取以供給鉅額之軍隊。以滿足其侵略吞倂之野心。而眞正之救濟還須兩國工人自起爲力。然當現狀下。工人雖力圖補救。實不足以供此等資本家軍閥派之私圖與破壞。且如在萊因流域之工人。日夜所從事者。轉不過成爲賠償。供各國養軍之用。此益資敵人以糧。而奴役工人自身。驅使無產平民互相殘殺也。假使德法工人仍不自圖。則彼等自私之人仍得利用改造賠償之名義役使兩國工人。結果戰爭之罪惡仍將再現。而被損害區域之平民更將不堪其悲慘矣。再德國現時實無力賠償。英政府已有明白承認之宣言。惟法政府自普恩賚就總理職後。蠻強之態度更甚。勢非德國交付金馬克充賠欵不可。此種騷擾之結果。只有使德國金融行市日低。生活日艱。首當其衝者乃爲工人。德國經濟狀況毀壞。法國亦將受同樣之波及。法所宜行者。乃爲彼此之堅固團結。更擴而大之。與俄羅斯無產階級。與全世界之工人爲同樣之堅固團結。與第三國際黨之標準宜有所傾向。在政治經濟上當以握得政權推倒資本主義喚起世界革命爲職志。蓋世界革命之目標。實將使世界資本主義之特權受死刑宣告。而因此可獲得普徧之平命也。

宣言書之內容如此。最後署名者爲法德兩共產黨。在宣言之後。德法兩黨又各爲其本國工人附以實現此宣言理想之條件多項。其限於法國者。爲廢棄戰中之國債。間接稅之禁絕。反對法政府之侵略行動。反對法政府佔領德國區域。禁絕法政府對外各種軍事差遣。解散殖民地之軍隊。解除海陸及空中軍備。禁止對於蘇維埃俄羅斯之反對。取消或禁用凡爾賽條約等事。其對於德國者。乃爲禁絕所有現行苛詳備之稅則。求德國勞動總會十條要求之實現。管理生產與物價。要求工人。雇員與小農得有自由之代表權參與一切。取銷戰事中一切擔負以至於最小限度。反對取銷公共事業變爲私人產業。反對與大資本家斯丁萊司聯合。解除所有武裝。組織社會主義的工人政府等事。而兩方更有共同一致之條件。便爲『眞實價值之略取』一語。斯蓋含有無窮妙用在內也。宣言之公佈於世。實在本月一日。斯青果能動搖此根深蒂固之資產階級政府否耶。人皆知其爲難。且法德兩政府在現時之情勢下。祇此一紙宣言。恐更無足重輕。共產黨人之發此宣言。正恐其用意亦不在此。彼等現各擁有百十萬數以上之黨員。其所繫人之觀聽者。已匪淺鮮。此種新聯合之表示。蓋欲使籠罩之德法國際間稍得有一綫光明之預示耳。成功之期恐還須待之來者然即此已足爲德法間難能之事矣。(完)

巴黎之擊劍國際大會

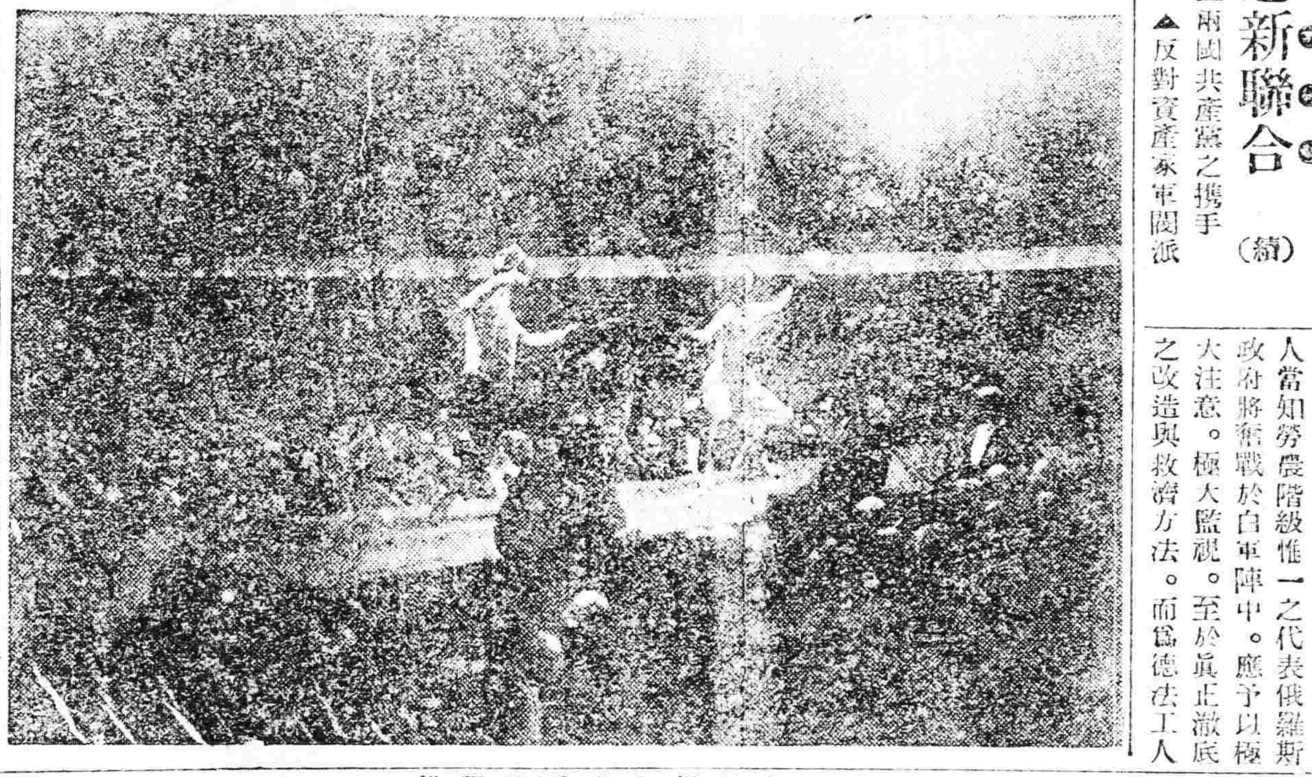

余博士對收路之考慮

余日章博士自在津演說後。頗得一般人士之欽仰。深盼博士對集金收路之進行方法。多所發揮。昨接博士由滬寄來。最近論著一件。於收路事頗多論列。茲照錄如下。其原文云。現今收路集欵方法。大約可分爲二種。一股票。二債券。茲先就股票論之。今之主張股票者。謂民有民辦。須使人民有監督之權。今欵股票法。人民之輸欵者。即爲該路股東。得享有種種權利。由官辦而變爲民有。其法莫美於此。惟股票之額數。每股究爲若干。假使以目前所普遍主張者言之。爲每股五元。則對於股票購買。將如何以限制之乎。否則彼軍閥巧宦。亦必假國民之名義。出十萬百萬。以購股票。甚者彼野心國之資本家。亦略化名華人出鉅欵以購股。如無限制方法取締。有所未能給與。義所不可。結果必將僅有民辦民有之名。而股權仍爲有力者所操縱。適與國民籌欵贖路之主張相背馳。此不得不考慮者也。股票定爲每股五元矣。其有熱心愛國者。心有餘而力不足。輸欵不及五元之數。則拒卻之。是以灰其愛國之心收受之。又不滿一股之數。則將如何籌畫兼顧。並顧之道。此又不得不考慮者也。五元一股。而股東則散及全國。將來公司事務。欲開股會。以解決之。恐非特召集三千萬之股東。勢所不能。即三百萬三十萬。或甚至三萬。亦非易易。結果股東不能執行股東權公司一切事務。勢必停頓。此又不得不考慮者也。以上各端。就股票而論之也。茲再論債券方法。與股票小異。蓋執有票之人對於公司事務處。可以監督。若債券則不然。持債票者。但求到期收息。按時償本。其餘事務。得不顧問。鐵路之辦理。當否不問也。鐵路之營業。發虧不問也。如此則與民有民辦之旨。完全不符。此又不得不考慮者也。至辦理鐵路之中央機關。究竟如何組織。亦殊有討論之價値。將採委員制乎。抑採公司制乎。就利就弊。何去何從。皆國人所應詳加考慮。而不容忽視者也

中俄約決 不除外蒙古

現因中俄商約不定。外間遂疑赤塔。及莫斯科政府代表。世相牽掣。有傳商議通商事件。俾順世界潮流。蒙古將列除外之說。昨聞當軸。確無斯種提議。蓋通商案。因極重要。但與外蒙消息之相關。且不趁通商時宗還庫恰烏科。將來必無接收機會。

哀情小說 薄命花 (二)

時適蘇某之兒。遠在京都。方膺重病。貽書相招。蘇以兒病他鄉。肝腸寸斷。不知所措。遂收拾行李。携其愛女。指日啓程。揚帆北上。然以行期甚迫。未及走告阿眞之父。是以阿眞竟不知之。後因事抵先生所。據同居者曰。始悉慧馨已於數日前起程。行旌北指矣。阿眞此時心傷離別。魂消南浦。然以爲暫時分袂。未必遽別他生。孰知此一別。卽成隔世矣。

日復一日。蘇某父女二人已舟抵黃河。以爲一路福星。可以安抵都門。抑知天心已定。大勢難移。翌晨風浪大作。蘇某之舟不能抵禦。遂覆於波濤中。嗟夫。蘇某已葬身魚腹矣。惟慧馨隨波逐浪而去。

富人潘某。方自京返粵。由黃河買棹而南。推窗一望。見上流有一物。直向已舟而來。因命水手張網網之。旣起。爲一女屍。惟心頭尙暖。卽將其救醒。細詢情由。始知係蘇慧馨。潘某又問其行止若何。慧馨答以本欲北上。豈料翻沉。但余父生死未卜。大抵死多生少。且余又不知伯父寓居何處。此行惟恩人是命。潘某曰。余年已半百。膝上猶虛。欲收汝爲義女。不知汝意下云何。慧馨大悅。叩頭謝恩。遂與潘某一舟南下。同返羊城。阿眞自慧馨去後。終日望眼欲穿。恨不得化作鴻鳥。飛往京師。一探心上人消息。無如一別經年。去而不返。有如黃鶴。後有人謂慧馨已溺死江中。阿眞疑信參半。以爲傳之非眞。然消息傳來。傳愈愈眞。衆口一詞。愈證蘇某舟至黃河。遇風而沒。阿眞心猶不死。必欲北行。以探虛實。於是買棹北上。與僕共行。然以有事在心。沿途風景。無暇領略。益增悲思耳。惟有星夜趕程。直指黃河進發。迨至其地。偏訪諸沿河船戶。皆謂某月某日。確有父女二人。溺於江中。惟未知生死耳。阿眞此時。不覺放聲大哭。蓋明知父女二人。必爲蘇某與慧馨無疑。船戶雖云生死未知。然觀此波濤洶湧。以嬌小如慧馨者當之。何能幸免。抑知慧馨竟得慶生還。此則出乎阿眞意料之外者也。

翌日黃河江畔。一白衣少年。致祭江干。祭罷。放聲慟哭。如哀猿叫月。孤雁悲秋。聲聲淒咽。處處增愁。無知頑石。爲之點頭。噫此何人耶。閱者諸君。想亦知其爲阿眞致祭其未婚妻慧馨耳。

同來之人。見阿眞如此其哀。乃力爲勸解。彼乃收淚買舟回粵。迨至家中。終日書空咄咄。神思錯愕。若有所失。(未完)

廣告

滿鐵定期船 青島上海行 大連出帆廣告
榊丸 現在上海入渠修理中刻下不能航行特此通告
滿鐵埠頭事務所

海運課
客荷取扱 丸二商會
大連監部通二丁目 (電話二六四〇、一八五番)

不孝男佐榮罪弗自殞禍延先母謝夫人乃我家嚴湯公印玉麟字閣忱之正室今痛於夏歷二月初十日巳時壽終內寢謹遵祖母暨家嚴命擇於夏歷三月初五日禮祭初六日領弔初七日扶柩浮厝寶隆寺現喪居小南關本宅不孝等恐訃報不週僅先奉聞
不孝男湯佐榮 軸 謹啓

請看假充軍人擾民之廣告
吉林各縣因陸軍下鄉號買柴草屢起風潮以故各縣但設軍草處代軍人購買俾資兩便詎於今春有陳振江者往雙陽縣五區界私買山林携帶陸軍鄉玉亭殷華萱周鳳奎范傳久四名並自己身著軍衣强抓民車運送在長春西三馬路拌子場售賣業經個月有奇沿路七八十里分文不給動輒打罵人民實不堪其苦嗣後請求本處保衛團勸解而該等更不可理喻並侮辱團丁團總恐釀成事端將該等送至鎭署民等恐其不能重責貽流後患又分稟東三省巡閱使署督軍公署暨吉長鎭守使署以達天聽除此惡劣份子而保民命惟懇我巡閱使督軍鎭守使作主備將該等輕易釋放則五區遍帶恐無噍類
雙陽縣北段民
呂金錫 池湍 劉作舟 李有富 沈玉和 王升 程永隆 楊振榮 呂一 崔科珍
張希仲 劉玉餘 劉化宜 吳自香 李明齡 劉殿金 穆有林 艾芳春 黃德中 呂一雲 杜永美 王棠
洽煥文 鄧祺 石玉廷 張純富 鄧鴻儒 谷尙榮 龐尙 劉榮春 鄧鍋章 韓鴻春 張延廷 龐義
韓振元 孫樹田 張慶田 郭富勛 王金 龐雲 馬慶喜 鄧文 楊一山 張書霞 李德 沈萬福
趙靜遠 張德官 李福 杜君良 辛中 王慶 張會 鄧景陽 宋文昌 韓炳儒 張國珠 杜君正
全叩

通遼縣電燈公司招股
奉省通遼縣舊隸遼源縣管轄號蒙荒初闢而地居遼河土壤肥美農產富饒年來鐵道開通尤形發達居民構此闠闠實繁大有一日千里之勢凡操奇計贏者流無不願寄一廛爲激烈之商戰發起人等染指動見獵心喜愛集合同志擬在通遼縣設立電燈公司暨工廠一所自備機器普放光明諸用戶旣增璀璨之觀欲同人亦獲錐力之益惟是事關擴舉需衆志以成城力難獨擎呼將伯以助我共訂章程招集股本以三十萬元爲率現已由發起人等集得十五萬留其半以待熱心商業諸公用特登報招徠如有願入本公司股份者請函索詳細章程及一切入股辦法(信內附三分郵票一枚如無郵票恕不奉答)發起人等極表歡迎共成偉業機緣良好幸勿交臂失之
通遼縣電燈股份有限公司發起人 蔡明遠 蕭慶齋 公凌雲 謹啓

丹華火柴公司發息通告
茲定自四月一日起除星期日外每日午前九時至下午四時在北京天津安東本公司各廠開發十年度股息紅利除支取憑單函寄遠外務希查照向例就近支領可也
丹華火柴公司總管理處通告

緊急啓事
啓者爲緊急聲明事鄙人生四子次三四皆幼惟長子 巴延齡 年卄四歲不務正業日與無賴等徵逐酒食狎暱娼妓浪費無度屢戒不悛早與其訂親溫氏係世家女讀書明理因與與完婚期夫妻憐愛藉資約束鄙人又與其開設營業俾獨管理藉估其身詎不肖子不稍改悔擲置營業無端虧賠其妻勸諫俱窮愁泣欲歸母家因思鄙人以勤儉居家若任不肖子長此浪擲全家老幼均不免受累無奈聲明嗣後無論遠近戚友暨與鄙人商號天興源天興福天興東有交往之家如有貸給不肖子 巴延齡 錢財及賒與貨物或與其作擔保或與他人作保等事鄙人家中槪不承認特此聲明
海龍縣山城鎭春明衛衛 巴鴻聲 雲程氏 謹啓

專接洽初創電氣公司籌備種種手續計畫包裝一切電燈電話工程所售諸機器及電料均係物美價廉振興業務以應顧主作本位迅速賜顧爲宗旨
株式會社寶信洋行本號 奉天加茂町 日電話三三三番
株式會社寶信洋行分號 奉天城裡樓南路西 中國電話二一五五番
株式會社寶信洋行分號 安東縣市場通 日電話五三五番 中國電話七六七號
株式會社寶信洋行分號 長春城裡四馬路 日電話九八六番

中國銀行召集通常股東總會廣告
查本行則例第十九條通常股東總會每年於總行所在地開會一次本屆通常股東總會刻經董事會議定於四月三十日即夏歷四月初四日午後一時在北京開會假西皮市銀行公會爲會場各股東具有則例第二十二條規定之會員資格者(自開會日起算在六十日以前註冊繼續有十股以上之股東)務請於會期前親持股票至本分支行驗取到會執據並希於開會以前三日內持執據赴總行報到換取入場劵以便到會如因事故不能到會得於驗取執據後連同委託書交由到會股東按照則例代理再查本行章程董事以四年爲一任現任董事已屆任滿之期自應於本屆常會遵章改選屆期務盼蒞臨以策進行而鞏約基無任企禱除另函通知外特此通告

恭頌奉天騎兵旅一團團長于君桐軒之德政
洮安縣去冬十二月間突有匪首長順等率匪千名分爲多隊將民由七十戶綁去勒贖正命危在旦夕之際幸遇于團長與榮黃二營長督隊至此該團營長等與匪衝鋒身先士卒英勇直前血戰數十里此役陣斃匪數十名活擒匪二十餘名得槍馬子彈無數並救下人票二十餘名民阜德全二蒙救出虎口恩同再造無以酬謝用登報端以頌其德云
洮安縣七十戶阜德全啓

昌號綢緞遷移廣告
本號向在悅來號後院 折兌各種時樣綢緞紗綢葛絲歷有年所 現移 西閣壁同仁堂院內 如蒙各界光顧價目從廉恐未週知特此露佈
寓金銀庫胡同東頭同仁堂公債票號電話七十二

丹華火柴公司股東公鑒
逕啓者本公司定於四月十六日下午一時在北京三里河東織雲公所開第四次定期股東會屆時務希准臨爲荷除赴會証已專函寄達外特此通告
丹華火柴公司董事會啓

開始船期告白
招商局圖南快輪准于舊歷三月初八日(即禮拜二早)由營口開往烟台上海以後常川往來每隔十日一次定期不悞
奉天代理客票處 大西門裡眞正稻香村 小西門裡眞稻香村 仝啓
大西中電話七〇四號 小西中電話六三五號

義縣西區楊泮林控錦西松嶺門巡官張廷俊殃民禍衆之七條
貪贓枉法違犯警章倚勢擅權管轄外界大設花會賭局授害地面縱放警兵藉端詐欺誤結黨非刑索賄曲庇匪人賣放盜放尋私放私使吞公欵請實究處坐施行云然敬畏不暇非迫極何
楊泮林 謹啓

恭頌伊通縣知事朱幼航君之德政
我伊地鄰南滿盜賊充斥歷年擄案迭出民不聊生自朱公涖任勵精圖治不遺餘力妥籌捐欵追加各界薪餉以資策勵購領槍彈添設馬步警隊以重防務一面擴充學校提倡實業凡地方切要之圖無不積極進行而對於司法尤極愼重從前積弊悉數剔除無論民刑案件隨時審結毫無積壓並無需索到任年餘盜匪斂跡地面安靖吾民得以安枕無憂雞犬不驚者皆朱公之賜也謹登報端以彰盛德云
伊通縣七區公民代表 劉晏清 劉玉田 白明玉 田振雲 公頌

恭頌楡樹新立屯鎭警察四隊長孔君夢魚之德政
新鎭界舒五之間商民久爲胡匪垂涎自警察駐防以來兵力單薄萑苻不時竊發客冬安平等匪數股到處搶綁新鎭之危一髮千鈞幸賴孔隊長夢魚君坐鎭斯土文武全材先聲奪人胡匪遠遁新鎭危而得安孔君力也更兼治兵嚴肅對待商民極爲和平商民等受此嘉惠無以爲報特登報端用彰盛德云爾
大新立屯商民等公啓

石灰
逕啓者本溪湖石灰株式會社近年本工廠製造之生石灰不惜工資格外求精品質優良潔白無比且無石塊最適於用較他處石灰皆所不及眞乃物美價廉請諸惠顧者遠來購買試用方知言之不謬也
奉天宮島町十六番地
本溪湖石灰株式會社奉天出張所 電話一二三七番

436

日本對魯案之熱誠 (廿九日發 東京專電)

華府會議所定魯案事項均由日政府以誠意積極籌備

遵照進行就中交替防務問題正與中國政府審議實行辦法則必能于所定日期內完全撤防外此如還付租借地問題本定自實施條約起六月以內完全辦竣則設或發生誤期情事日政府必當被人誤解及中傷或恐引起外交上之障碍所以日政府現經閣議決定督促中國政府從速開始此項交付接洽

日內閣運命果如何 (廿九日發 東京專電)

現內閣之運命如何前在議會進行中早已成爲一般問題及至議會最後日政府方面遂誤手續致升格陪審取締過激三重要案均被留中不提令人爲之憂慮現閣只得全體辭職而已惟本日朝日新聞登載現閣決意繼續一事大致略云最近高橋首相與政府及政友會重要人物協議決定意見云就令前途如何困難是時務須繼續現閣而維持其政策緣由下列三項理由

第一　如將政權交與憲政會同屬難以同意則宜由超然內閣維持憲政大道

第二　就欲組織中間內閣無奈亦絕無適任人氏

第三　由吾黨結果東上觀之是時不使支持中間內閣

視其形勢如何與貴族院之衝突亦所不惜且如勢窮而至于懸崖之場合即當解散下院詢諸民意將如敗于選舉之場合即讓政權于反對黨則該會此番新任職員所以野田卯太郎氏担任總務橫田千之助氏担任幹事長者未始不爲和戰兩可計也至將來政策則經決定縮小陸軍整理行政整理稅制及文化事業爲其四大政綱以期達成要之該會前途如何殊屬備有趣味之問題云云

又電云議會終了後之內閣動搖說現頗喧傳於街巷間茲以高橋首相會議時之態度及選任政友會役員時之態度觀測之毫無辭職之意其持動搖說者則謂英皇儲回國後必當在英皇儲回國後據其所言分爲二(一)高橋內閣總辭職(二)內閣總辭職後首相再蒙留任之大命藉此機會當改造內閣

王督辦之善後意見 (廿九日發 北京專電)

王正廷于昨晚向東海具陳山東問題善後意見略云凡市政鐵路電信口岸之經營及收回魯路等問題均由正廷可任其責惟中央各部及國民方面如有何等意見務請使其直向魯案督辦公署表示等語當經東海嘉納

武器問題之好消息 (廿九日發 東京專電)

據東京朝日新聞消息云意軍密售武器問題迭經駐京日英美法各公使同意公使交涉然亦無甚進行至近頃意新內閣成立駐意日英美法四國大使乃提交覺書當于二十五六兩日與之交涉在案聞意新內閣態度不如前內閣之曖昧會經陳述其錯誤並云似此情事就令其屬謠傳亦爲一大恥辱等語是則該案不久即當圓滿解決

剿匪奉軍一律回防 (三十日發 長春專電)

張巡閱使自奉直爭執後已令昨年以來從事剿匪之第五十四旅第七混成旅及使署衛隊旅一併回防查其人員如下將校七百十七人下士卒八千五百九十三名馬四百八十五頭野砲十六尊過山砲九百零五尊手槍七百零八把彈丸九萬六千顆砲彈七百零六箱槍彈九十二萬五千發軍需品三千及行李其第一班定于三十一日道經此間南下回防其餘各隊亦擬逐次分乘二十六列車南下所以日領事館警察署及驛長等已于昨日接洽一切以免遺誤

長距離飛行之準備 (三十日發 東京專電)

海軍省定自四月一日舉行橫須賀至佐世保一千四百哩之長距離飛行豫定往返需時十日分爲吳佐世保鹿兒島和歌浦橫須賀等五區先以耶夫號飛行機三架實行試驗飛行搭乘人員每架五人或六人並載燃料三百三十瓦崙滑油三百五十瓦崙冷却水三百二十六瓦崙及其他補充用具食料工具地圖航空用具信號機等物其搭載物之重量實屬從來所未曾有至其停泊辦法則由各該飛機擇定波浪平穩之海面投錨假泊

田中大將被襲後訊 (廿九日發 上海專電)

謀刺田中大將人犯金益湘(二十八歲)吳誠龍(二十二歲)兩人自被捕後均即押解工部局兩犯膽大異常沈着查係自三月十日由京抵滬後假寓法租界準備暗殺並似密製炸彈經訊究之結果乃否認與上海朝鮮獨立黨之關係惟豪然壯語日昨年秋間投擲炸彈於總督府官邸者實爲予等云云其係獨立黨員無須具言兇犯所寓之處經搜查之結果發見炸彈材料及手槍彈丸並供行兇理由云一來是發揚獨立黨員之名譽二來是叫世界的眼光都往朝鮮集中等語該人犯當于本日午前移交日總領館以資審問船津總領事則往訪美領事館會見美領事及被誤殺之美婦人奈達女史之主人表示遺憾之意並聞日總領事及田中大將均擬爲其葬儀贈供花圈以慰幽魂

英擬造新艦供芬蘭 (廿七日發 倫敦來電)

▲遵照華會海軍協約

華府會議所訂海軍協約本禁締約各國出售廢艦惟若干新艦及賠償之船艦則不在禁例芬蘭現向英國交涉售與驅逐艦六隻而英參議院方面乃有承認海軍協約之勢是以海軍部刻已拒絕此項交涉擬另行新造驅逐艦以供芬蘭購入由此觀之該協約之効果實爲有力

改稅會議開幕在邇 (廿九日發 北京專電)

上海改正關稅會議問題中央已准英法意丹比葡西班牙波蘭巴西諾威十國通告均經任定委員其未任命委員者僅有日美及瑞西三國而已又中國側已准商界方面選派代表名譽參會以充中國側之顧問並聞日本側對于是項會期希望四月十日左右開始

美公使在滬之演說 (廿九日發 上海專電)

此間美商會及美教會昨在阿斯杜羅旅館特開朱爾曼公使之歡迎會中國側要人如護軍使之代理許交涉員沈知事及商總會會長等均行出席朱氏起立演說大致略云前此美國上院及一般美人所以反對威爾塞條約者實由該約內有割讓山東重要部分之條項設令此項條約見諸事實大好魯省永非中國有也惟哈亭氏及修斯氏與參加華府會議之列強全權代表互相協力竟得轉不可能之事爲可能之事殊堪欣慰亦足副中國國民之希望者也然而中國在華府會議之所收獲不獨山東問題其他改正關稅尊重主權等決議均屬良好成績自今而後爲中國者亟宜以自力救自己中國前途如何視華人奮力與否爲轉移夫善良之政府實爲國家之基礎亦爲商業振興之源泉即中國現狀是乃政府無權能一部分人士蔑責任的專橫之結果耳深望中華民國實現眞正共和政体充足國家實力俾得樹立統一政府云云

各地專電

王氏當選委員 (天津二十九日專電)此間日本居留民會于昨晚選舉行政委員內有前河南省長王印川當選爲候補委員實爲中國側選出委員之嚆矢

唐繼堯之聲明 (上海二十九日專電)據香港來電云唐繼堯現已聲明兩星期內可以佔據全滇

察張尚須赴保 (北京廿九日專電)外間傳說察張須再赴保一行與曹使接洽

撤兵細目待發 (北京二十九日專電)山東鐵路沿綫撤兵細目當于四月四日由中日双方同時發表

研究法權事宜 (北京二十九日專電)王寵惠自入京後現已入手研究取消治外法權事宜

交部豫防被參 (北京二十九日專電)交部昨開司長會議籌閱各項賬簿亦係豫防發生參案

浙盧時局意見 (北京廿九日專電)浙盧電致中央表示時局意見略云速解閣潮籌備統一發放欠餉防禦北伐

藏番竟藉外力 (北京廿九日專電)陳遐齡電致中央云藏番竟藉外力擾亂邊疆請同駐京英使交涉

調查顧盧關係 (北京廿九日專電)中央自滇局轉換後異常關心顧品珍與盧燾之聯絡已派專員南下調查

吳使又擬通電 (北京二十九日專電)吳佩孚又擬發表一種通電表示對南意見以免誤解

歐美來電

愛蘭發生戰事 (倫敦二十七日來電)愛蘭自由國軍隊與共和軍隊已在紐頓漢寧地方開始戰鬪結果共和軍敗退

德商對俄發展 (伯林二十七日來電)德國以商業制俄國之計劃現已積極進行近項勞俄政府准德國在莫斯科設立實業經濟機關

阿氏反對裁兵 (華盛頓二十七日來電)美議院軍事委員會委員阿斯氏現向議會警告略云陸海兩軍不宜輕率裁減尤須愼重研究

土國回答內容 (巴黎廿七日來電)土耳其政府現將協約國停戰勸告發表回答略云此項戰事與土國無關係

油礦問題近訊 (華盛頓二十七日來電)墨西哥政府擬派夫魯達氏赴美以備與美國銀行家及實業家接洽油礦問題

英意協議懇會 (倫敦廿七日來電)魯伊特喬治氏與意外相史占士氏現在敦協議懇諾亞會議問題

印度在英募債 (倫敦廿七日來電)印度當局財政支絀現已擬在英國籌募債欵以資維持金額限爲五千萬元以下担保則爲印度稅欵

日本電報

報領薩州森林 (東京三十日專電)薩哈連州列加夫杜利森林之開拓事業異常有望所以呈請報領者如三井大倉東拓等會社頗多當局已擬俟解冰後即于六月間派員六名就地調查

慰問俄國窮民 (東京二十九日專電)全國日曜學校協會自昨年後募欵五千元製作慰問袋五千個已定於四月十六日之復活祭以前運到海嵗參及其他西伯利地方以資慰問俄窮民

同文會副會長 (東京二十九日專電)近衛文磨公被薦任爲東亞同文會副會長

命令專電

大總統令 (三月二十八日)

綏遠都統馬福祥呈考核屬吏據實臚陳請予分別奬叙等語本任歸綏縣現代薩拉齊縣知事劉蔭培操守廉潔才具優長應准晉給四等嘉禾章代理武川縣知事周春熙潔己奉公人民愛戴代理歸綏縣知事何心澄持正不阿操守可信均著傳令嘉奬此令▲易恩侯晉給二等寶光嘉禾章吳家駒晉給二等嘉禾章此令▲朱建勳晉給三等嘉禾章此令▲茲制定縣自治施行日期及施行區域令公布之此令▲教令第四號縣自治法施行日期及施行區域令縣自治法自民國十一年四月一日於江蘇省所屬江寧縣六合縣句容縣溧陽縣金壇縣上海縣松江縣崇明縣青浦縣南匯縣金山縣川沙縣太倉縣嘉定縣寶山縣奉賢吳縣常熟縣崑山縣吳江縣武進縣無錫縣宜興縣江陰縣靖江縣南通縣如皋縣泰興縣准陰縣江都縣儀徵縣東台縣泰縣寶應縣銅山縣蕭縣碭山縣施行

本社賞牌獎勵

運動賞牌及文化賞牌　鑄贈金銀銅三種

本社賞牌贈與規定

△運動賞牌

(甲)本社鑑於中國現今之青年學生實以增進體育爲當務之急因特製成運動賞牌(金、銀、銅、三種)依左列之規定贈與之以資獎勵體育之進步

第一條　贈與範圍以東三省爲限凡中等學校及同等以上各學校之運動會或其他各種競技之優勝者得贈以賞牌

但雖爲中等學校以下之小學而舉行三校以上之聯合運動會時不在此限

第二條　欲受賞牌之贈與者須由運動會及其他競技之監督人於運動會及其他競技開始以前或以後持該所屬學校校長之証明得向本社請求贈與

第三條　贈與賞牌之箇數及種類(金、銀、銅)本社任意決定有請求增加者亦或有應其請求之時

第四條　有賞牌之贈與因已定爲本社繼續的事業故贈與箇數有限請求額如達預定數以上時或不得已而有停止贈與之事

第五條　應獲得賞牌之選手其決定一任之於請求者本社毫不干涉並不負責任

第六條　獲得賞牌者決定時請求者有速將得獎之選手姓氏及競技種目成績通報本社之義務本社當即披露報章以副獎勵之趣旨

第七條　於本規定之範圍以外經本社認爲適行贈與時亦可斟酌贈與

第八條　對於東三省以外之請求者或有時應其請求而贈與之

△文化賞牌

(乙)本社爲中國青年學生之文化的向上及獎勵學術計特製文化賞牌依左列之規定贈與之

第一條　本賞牌於學期考試或卒業時贈與成績拔萃者或其他學藝美術演說等之優秀者

第二條　贈與規定準用甲種賞牌贈與之規定

◇◇◇宣言◇◇◇

中國國民。欲一洗懦弱積習。躋於列强之林。其唯有發憤自强之一途耳。是本社宗旨所在。亦吾人爲警喚國人所不憚反覆申說者也。自華府會議告終以來。國民漸已覺悟。盡人皆抱有自强觀念。本社歷來提倡之宗旨。始爲中外所共認矣。夫國人既有此觀念。何嘗對於中國前途之一大光明耶。絕無悲觀理由。不禁額手慶賀也。

惟自强以强種爲前提。而强種則非國民體育之發達與腦筋之文化的向上。萬難成就。本社平素在報紙上鼓吹體育。獎勵文化。不一日或懈者。以此故耳。即「好身手」與「好腦筋」。確係進步的國民之二大要素。蒸蒸黃帝之裔。並非先天的劣種。倘獎勵有方。鼓吹得宜。則足與歐美列强併駕齊驅。而有餘矣。

所以本社不恤力微資薄。爲增進國民體育及文化起見。決定積極鼓勵之具體辦法。以期實力進行云爾。

粵贛戰機之急切

▲陳烱明分軍由韶關入贛
▲贛軍趨重老關鳳嶺一帶
▲孫中山飛電粵軍逆襲

香港電訊。粵軍攻贛一事。陳烱明最近之進行。除調李福林所部之連江口秦營清遠城袁營琶江口劉營開往韶關。布置防務外。梗日粵總部復連下三道命令。分飭各營隊查照。(一)令鍾景棠新編之六營。改稱北伐第五路別動隊。由連縣進駐虔南邊界。(二)飭水陸雷電隊。馬秀峰準備隨李福林出發。(三)分電第一第二兩師之二四等旅集中韶關。候令進止。又敬日復下兩道訓令。(甲)參謀馬視萬帶同測繪生四名。由坪石赴韶關。沿途察看兵站地點。(乙)派總部副官羅某。赴報界公會傳知。各報不准登載北伐方面之軍事消息。並聞李福林現已就攻贛軍副司令之職。定沁日親赴前綫計畫防守事宜。陳烱明亦將於日內統率本部各軍陸續出發。準備同贛西方面實行進攻云。又據桂林消息。自湘贛兩省發生採米風潮後。贛軍已實行向老插嶺關鳳嶺鐵樹關紋車嶺等處。徧布軍隊。湘軍亦率部由醴陵直趨老關。俾作正當之防衛。目下雙方距離不過二十里。大有一觸即發之勢。因此孫中山以師出有名。特電先遣隊各旅。趕速向株醴前進。逆襲萍鄉。一面復飛電陳烱明李福林各軍。請即由虔韶兼程併進。以免失此用兵良好機會等語。又聞萍鄉方鎮守使。以粵贛戰機已迫。深恐湘軍有誤會之處。特於宥日致電湘省。否認贛軍有侵入湘境事。其原電如下。(上畧)敝軍現駐老關插嶺關鳳嶺鐵樹關紋軍嶺等處。確係贛省區域。並未侵入湘邊。奉電後復又通令各軍勿得擅入湘邊滋事。以睦鄰封云。

李厚基與南方政府

李厚基前與西南政府。會締結密約。不相侵犯。故去歲旅粵閩人。組織福建自治會。派遣代表。往謁孫文。要求任命許崇智爲福建自治軍總司令。協助閩人驅逐李厚基。並懇陳烱明協助。孫陳均未許可。陳且聽從李厚基之請求。密令部下。勒令福建自治會解散。觀此可知閩粵兩省交誼之深厚矣。最近西南盛倡北伐之說。中央以閩粵接壤。欲令李厚基乘彼北伐之時。出師潮汕。以搗其虛。李厚基再四推辭。謂閩省兵力薄弱。以資自衛。尚恐難周。無力侵及他人區域。繼由吳佩孚派遣代表楊砥中來閩。向李厚基接洽。李無推辭。乃云如第二師長臧致平。肯擔任一切。彼毫無成見。楊砥中因復由省赴漳。與臧磋商。臧本屬直系。義不容辭。然又恐蹈戊午年覆轍。未能俟入彼彀。反致連失數十縣。因即派代表一人。偕同楊砥中來省。與李磋商。祇就設防爲名。於閩邊永定詔安雲霄武平等處。添駐軍隊防守。靜觀機會。再作計較。如此於南北兩方。均不失感情。李厚基甚以爲然。即電京任命臧致平爲閩防總司令。由京撥助防費二十萬元。於閩省解京鹽餘項下劃抵。臧致平並請撥用實彈所部山砲機關槍連及教導團共四營。開拔前往詔安分水關協防。李厚基又乘機要求中央。撥南苑飛機三架來閩。就閩之山砲機關槍研究所內。附設飛機教練所。選派學員學習駕駛。俟學習馴熟後。即向某國添購飛機十架。分遣四架赴閩邊。孫文聞此消息。日前特遣代表來閩。西南政府。不日實行北伐。要李出師。協同攻取贛南。李躊躇不決。迄今未有確實答覆。茲孫文又有電來催。並詢閩南設防之意旨。措詞極爲嚴厲。趙因召集心腹各軍官籌商對付之法。聞已議定覆電。備陳閩省軍力財力困難之點。萬難協勉進行北伐。至閩南設防之故。係爲閩邊一帶蠢動。並無其他意旨云。

魯案交通委員會之成立大會

魯案善後交通委員會。開於昨日(二十七)下午二時。會假交通部大客廳內開成立大會。到者四十餘人。由陸夢熊主席。其秩序如左。(一)由會長鄭洪年主席。陳述本會成立之宗旨。與將來之進行方針。(二)須由此次派赴華會之漢粵川鐵路會辦。顏德慶。報告華府開會情形。(三)由參事陸夢熊。報告赴青島調查情形。(四)由會長派委各股主任總務康誥。運輸會紀化。會計林則蒸。工程趙世瑄。機械韋以黻。港務顧準曾。(五)各職員互有討論以上報告及情形。末使宣布。五時宣告閉會云。

董綬金查帳之手續

▲先查收入與借欵
▲然後交廳定案

查帳案積極進行以來。各方面均極注意。董綬金因愼重起見。故亦規定審查手續數項。探其節要。先從調查財部逐年收入及每月中央政費比例表爲入手。(一)各省應解項下收入與支出。(二)直轄中央之現欵。共計若干。(三)每年收支增減。(四)經手人有無扣留私呑情事。(五)軍餉軍費項下。有無虛空之事實。且將逐年借欵合同彙集調查。與借欵時用途支出項下是否吻合。日來黨所以忙碌者。皆係此種手續。並開審查後。所得之弊端。即交檢查廳定案傳訊云。

魯垣破獲秘密運動團體

濟南通信云。匿居青島之安福黨人。馬良陣幹等。因魯案行將解決。膠濟路不日接收。該處恐非樂土。特暗中聯合各處土匪。擬在徐順一帶。高揭自治軍旗幟。以爲擾亂魯省計畫。詎意事機不密。被省垣偵探察知。當由軍警機關。嚴密搜索捕去多人。田督中玉並責何鋒鈺張培榮兩氏嚴防各處土匪。現已電令各縣軍警長官。一體嚴拿云。

財政當局辭職之危象

各部員組織大規模索薪團。屢向財政部要求發薪。甚至樸被宿於部中。包圍周家彥次長辦公室。日夜不去。是以周與鐘代理財長。均上辭呈。然該部有人負責支持。尙有難期應付之處。今竟辭不到部。據查各方面索欵者。極形恐慌。就中尤以轉瞬月初。軍警餉項。較部員爲急。當道已接種種報告。財部若再無人擔任籌欵。恐有意外。政府已在設法挽救之中云。

政局沉悶之統一會議

粵奉攜手。進行統一。前次通信已略言之。詎意在此政局沉悶之際。各方面竟將閣潮拋開。專從南北問題着手。以爲和解政局大計畫。此種方針。在政府方面。因受外人激刺。公使團之忠告。似乎不得不有此舉。奉天方面。因軍人既不干政。而與匡輔大局。速定國是之計畫。須有建議。敦促中央辦理。月前總統接到張雨帥進行統一電訊後。即在公府懷仁堂。招集各閣員。與顏代揆。詳爲討論。雖無具體辦法。然總統遂又擬作文章一篇。通電各省督軍長官。徵求統一意見。內容關防甚密。茲據公府人云。其大略則謂南北未能統一。外人屢次忠告。粵奉既有招集南北統一會議之計議。各省自應協助辦理。千鈞一髮。機不可失云云。關於其他磋商。未能探悉。質言之。總統鑒於閣潮既無解決希望。祇有依從奉張主持。先從統一入手。記者今早(二十八)晤公府某要人。談統一問題。將來能否實行。各省疆吏是否同意。據云蘇皖閩贛容豫各督。確已電覆中央。贊成張雨帥此項提議。關於進行方針。多數爲請總統核定。各省一致服從。是以總統接得各省覆電後。即電奉張。催其積極提倡。速派代表南下。與孫文接洽。預防另生枝節。則統一前途。又難設想矣。張雨帥提倡南北統一事前。奉天方面。已致電各省。早得同意。伍朝樞回粵後。即電覆表示在奉時優待謝忱。並聲明西南首領。對於統一問題。極端贊成。張始電請總統。表示意見。由此可知粵奉接洽統一。已非一日。醞釀中確有成議。是以日來提倡進行。不遺餘力。據奉界某要人云。張使除派王永江赴桂晉謁孫文。商籌南北應接洽之事件外。近又特派朱慶瀾赴粵與陳烱明。及西南各要人。磋商一切。以昭愼重。雙方預定會議時之綱目。共計七項(一)招集會議時。由南北兩政府各派總代表一人。辦事員數人。商定條件。(二)南北會議。應需經費。統一後由政府担負發發。(三)法律問題。由西南退讓。事實方面。由北省退讓。(四)規定招集國會。(五)解決裁兵手續。(六)南北協定憲法。(七)以統一政府命令。任命各省疆吏。至於會議地點一節。伍朝樞前在奉。即要請仍以上海爲適中。張雨帥因求捷便起見。聲明在津。而深居三海之徐總統。以爲津滬均非中央勢力所能及。日前電張。請其規定在京。三方互相爭執。迄今不能確定。將來因此難免不無波折。此亦政客軍閥每遇會議。互有爭議之慣例也。

張吳之暗鬭與爭政

▲張作霖之縱斷政略
▲吳佩孚之橫斷政略

近日北京內閣七零八落。梁之是否銷假。鮑之能否登台。顏之果否繼續代理。均屬不成問題。大家所屬目者。惟張作霖與吳佩孚二人之暗鬭而已。年來吳據洛陽之中樞。西連川陝。東結蘇魯。以行其橫斷中國政略。張有鑒于此。急起而聯孫攜段。連絡粵桂閩浙。欲伸其縱斷中國政略。吳則與研究政學兩系相結合。張則與交通安福國民各黨相提携。吳以武力征服西南。而建中央集權之制。張則欲與各省各黨協定。而定聯邦分治之局。兩雄針鋒相對。而目前所爭之焦點。則在於山東。山東督軍田中玉。本一庸闇老官僚。對於各派皆持騎墻主義。見張作霖來。既爲之拭靴底。遇吳佩孚至又爲之提痰盂。雖極其巴結手段。無如兩雄相爭之焦點。在此。而田又與兩派。均非嫡乳。故不能不受其影響。吳欲以王承斌繼田。張則擬以秦華張景惠兩人中擇一前往。若魯督屬奉。則南可以瞰蘇皖。而通閩浙。北可以制直豫。而應綏察。而吳氏無安枕之日矣。若魯督歸直。奉張雖派百萬之兵入關。亦如入牢獄。終成吳學究甕中物耳。此兩雄所以相持不下。而田氏反得苟延其殘喘。現奉張擬派十混旅入關。若此次所派仍駐京畿。而不駐山東。則派與不派。無異。萬一與吳學究開火。非蹈邊防軍琉璃河覆轍不止。又聞奉張擬聯合各督。發一促成統一實行聯省自治通電。倘屆時吳不服從。再聲罪致討其實此等空談。決難使吳氏懾服。諺云舌下無英雄。張氏之是否英雄。當看其將來能否一戰耳。

本藥房總號設奉天大南關◎製藥目錄本奉函索即寄

老福順堂廣告

奉天巡按使化驗◎北京內務部立案◎奉天警察廳化驗

頭痛藥 治偏正頭痛 保管藥到病除 每包五角
睡藥 治夜不成眠 功能安神穩睡 每包八角
胃痛散 治男婦老幼 一切肝胃氣痛 每袋三角
健胃散 治消化不良 功能健胃消食 每袋四角
癬疥水 治一諸殺癬疥 及一切皮膚病 每瓶四角
感冒藥 治風寒感冒 功能解熱發汗 每包二角
祛痰散 治痰多塞 氣管略出無力 每袋五角
咳嗽藥 治勞傷咳 功能治肺止嗽 每盒八角
瘡毒膏 塗陽梅下疳 一切瘡毒 每盒四角
治痔膏 塗內外痔 一切痔瘡腫痛 每盒一元
瀉痢散 治日久 赤白痢疾肚疼 每袋三角

脚氣水 治乾濕脚氣 功能消毒止癢 小瓶四角
牙疼水 治風火蟲牙 一切牙痛 每瓶定價五角
吐血藥 治遠年近日 一切勞傷吐血 每袋五角
大補血 治男婦身弱 血虧面白各症 每瓶一元
殺蟲散 治腸胃寄生 蟲蟲患 每包一類 角五分
消毒丸 治血中毒 不潔瘡瘍各症 每袋四角
淋濁丸 治五淋白濁 功能利水消毒 每袋五角
梅毒丸 治魚口便毒 楊梅下疳各症 每袋六角
退瘧散 治寒熱往來 老幼瘧疾 每包定價三角
瀉下藥 治便秘 催瀉清潔腸胃 每袋二角
遺精藥 治遺精 生殖器病等症 每袋六角

虎骨熊油膏 貼疼痛麻木 四肢麻木等症 大張六角
參茸百補丸 治氣虛身弱 精神困憊各症 大匣五元
寧坤至寶丸 治胎前產後 子宮月經各病 每匣二元
小兒驚風散 治小兒抽風 夢中驚恐等病 每袋三角
小兒消積散 治小兒一切 腸胃疾病 每袋定價三角
理血健腎丸 治腎虛陰痿 勃起無力 每打價十三元
清胃化積丸 治諸般積聚 功能清胃化積 每盒六角
利水消腫藥 治水腫尿閉 功能利水消腫 每包五角
通明眼藥水 治諸般眼症 功能除炎退翳 每瓶五角
筋骨疼痛藥 治全身筋骨 肌肉一切疼痛 每袋四角
參茸甘露酒 治風寒麻木 腰腿疼痛等症 每瓶三元

（限於篇幅）（東三省代賣處）（不能盡錄）

安東東益增德 鳳城中西藥房 雞冠山公春和
千金寨裕綸慶 本溪縣寶泰隆 岫岩興聚勝
寬甸縣復裕盛 莊河東元茂 牛莊裕順興
大連天合金 旅順福慶和 金州洪興德
熊岳洪興裕 蓋平同合利 海城永茂興
遼陽義盛福 騰鰲堡天裕泰 貔子窩永順隆
盤山德慶隆 營口福亨金店 營口成文厚
營口西益盛 復州慶生堂 田莊台恆興利
鐵嶺永慶生 孫家台萬盛裕 開原豫豐長
開原廣和益 昌圖寶聚源 懷德聚昌隆
法庫永盛德 梨樹福勝魁 四平街裕慶亨
雙山福盛德 公主嶺三合公 馬仲河義昌和
八面城順興當 洮南德興盛 通遼鎮聚興當
山城子春玉成 東豐三文達 西豐同順祥
西安廣昇長 太平哨寶慶祥 樣子哨興順成
興京萬隆當 朝陽鎮興合智 桓仁聚生永
新民德勝和 黑山利源達 興城瑞興德
錦州育發祥 遼山鎮瑞德堂 義州寶增湧
綏中大順成 綏中華勝福 白旗堡元茂魁
石山站福順增 遼中萬聚長 伊通銘記號
長春天合慶 張家灣興和隆 張家灣玉記行
德惠天成德 石頭城復盛湧 阿什河慎興合
賓州德昌恒 磐石恒興泉 下九台義德盛
吉林天合昶 吉林濟生藥房 琿春德順興
依蘭永春泰 一面坡福增永 通河永盛發
卜魁天合潤 呼蘭人和成 巴彥源豐慶
拜泉義和福 綏化天合泰 海倫源通厚
慶城義興東 安達站興盛增 黑河双盛東

奉天萬芝堂參茸莊

太醫院宋醫立案發給執照各省府縣均有代理本堂宋醫子岐應症特此週知

參茸補腎丸 專治腎氣虛損腰痛耳鳴遺精白濁四肢酸軟陽事萎弱等症服之神效每匣二元每六匣十元

立止咳嗽藥 專治遠年近日痰喘咳嗽虛損勞傷等症服之清肺止嗽化痰定喘奇效每付四角十付三元五角五付一元八角

開胃止痛丸 專治男婦心胃疼痛腹脹膨滿飲食無味嘔吐惡心寒積肚痛等症服之甚效每付三角五付一元四角

宋氏救喉散 專治咽喉諸症單雙乳鵝喉瘟疹痧毒纏喉花柳攻喉或腫破潰爛水漿不進吹之立消每大瓶壹元小瓶五角

保胎健母丸 專治婦人久患墮胎者或一次二次者或受孕之後服此丸爲無墮胎之患誠屬保胎之良藥每大匣一元六角小匣八角

萬應回生丹 專治四時瘟疫霍亂吐瀉轉筋抽搐腹痛頭暈絞腸痧等症服之屢經屢驗起死回生每服五角

神效虎骨藥酒 專治腰腿疼痛手足麻木半身不遂五勞七傷服此酒神效每大桶三元中桶一元五角小桶六角

調經種子丹 專治婦女經脈不調氣滯血少時常腹痛崩漏帶下心跳腹滿背酸盜汗腰痠腿軟服之調經開鬱每大匣二元四角中匣一元二角

虎骨熊油膏 專貼左癱右瘓遍身麻木筋骨疼痛內服本堂虎骨酒最能舒筋活血每大張六角小張三角

牛黃上清丸 專治諸般火熱上攻頭暈言語繁亂或偏正頭痛或咽喉不利等症服之神效每大盒一元二角小盒六角

琥珀逐淋丸 專治淋白濁小便刺痛沽滯花柳魚口便毒毛髮脫落口鼻腐爛等症服之清淋解毒消腫止痛疏利下元調暢水道每包五角

雙合化痞膏 專貼男婦諸般積聚心胃疼痛胸脇脹滿氣逆不舒泄瀉痢疾遺精氣痛腰腿疼痛手足麻木小兒食積痞塊常貼此膏化痞消積速效每份四角

代售處 哈爾濱大德昌 哈爾濱升堂 西豐東興順 東豐合順興 長春祥順德 吉林源升慶 鐵嶺永慶東 農安縣玉茗順 四平街德聚源 奉化縣德聚源 新民縣利順東 錦縣福順昌 鄭家屯興聚當 孫家台增益昌 遼陽利順德 本溪縣張魏舖 阿什河和順昌 岫岩永發書局 懷德縣泰和隆 海龍縣鴻興和 江省同盛和 營口合順隆 呼蘭同和春 錦縣魁峰永 安東德增遠 安東縣恒順豐 長春玉茗北檔 北林子義升東 西安縣萬源東 大連茂盛 山城子源恒遠 公主嶺泰和增

麝香黑鉛散 專治諸般痞疾痛難忍急上此藥無不效驗大餅一元五角 月黃寶蠟丸主治死跌打損傷消腫止痛服此丸有起死回生之力每付四角

發賣川廣藥材飲片參茸丸散膏丹虎鹿仙膠一概俱全外埠欲購本堂藥品將欵寄下照辦不悞本舖開設奉天大西關 萬芝堂謹啓 中國電話一三四號

創立廿年紀念

大日本國民中學會

◎小學校卒業生が中學校に入らずして中學校卒業同樣の學力を得らる、本會中學講義錄により立身成功の基礎を造れ！

◎獎學金進呈其の他各種の大特典あり

◎見本申込次第無料進呈

東京市神田區駿河臺 電話神田三〇〇〇番 大日本國民中學會

資本金壹億圓 積立金六千叁百萬圓

橫濱正金銀行奉天支店

電話 日一二一番 日二二三番 容用 中五三七番 中四七一號

總行 日本橫濱

支店 東京 神戶 大阪 下之關 長崎 名古屋 倫敦 里昂 紐育 桑港 兒斯愛蒲兒斯 細牙脫兒 布崖 腦斯安伊列斯 布支布吐 孟買 羅馬 干達 蘭貢 斯拉巴牙 馬尼拉 新嘉坡 西道泥 香港 漢口 上海 北京 天津 青島 濟南 大連 牛莊 開原 長春 哈爾濱 海參崴

奉天小西關 煤局 東亞公司 電話一七八番

奉天小西門 煤廠 煤爐 寶榮公司 撫順煤 煙臺煤

奉天鐵道附屬地 本溪湖 塊煤 煙煤 大昌煤局 電話日二〇九番 中二四二號

奉天小西關 一概俱全 各樣煤炭 南滿公司 電話日五二六番 中國五一六號

請看保險之信用

敝號興順長向在中國福安廣恆金星聯保羊城五公司保貨物大洋壹萬貳仟元月前失火焚燒經吉長代理原心齋孫桂海兩君同宋玉亭君查明完全包賠足證公正無私信用昭著敝感激之餘登報聲明願保險者須向長春三馬路西口路北接洽可也再者敝號亦在老昔隆加保貨物大洋五萬元焚燒之後經代理報知總行查明於中國五公司首先賠償後該行亦隨同包補不失信用特此一併聲明

膠皮

◎招募特許販賣店 品質優良式樣善美、價格低廉、名於天下

製造靴子販賣 鷹取膠皮工業所 神戶市西尻池一丁目 電話本局二九八四番

工業化學品、各種藥 醫學器械 繃帶材料 處方調劑

歡迎華商 井上誠昌堂 一般營業

大連市浪速町三丁目一百番地 主任三浦成高 長電話一一六六番

東三省官銀號總號廣告

啓者本號發行之大洋匯兌券准在奉天省城吉林長春哈爾濱北京天津烟台七處按照本號規定數目逐日懸牌市價作匯上海規銀並准免費匯兌凡有持本匯兌券到後列通匯地點本總分各號按票匯辦法匯兌本券者無論欵數鉅細一概不取匯費惟電匯手續不同須隨時商酌恐未週知特此廣告

計開通匯地點 ○奉天省 省城 安東 鳳城 莊河 撫順 本溪 寬甸 興京 西豐 西安 東豐 海龍 山城鎮 通化 桓仁 臨江 輯南 柳河 新民 新立屯 彰武 法庫 黑山 盤山 錦西 北鎮 海城 蓋平 遼陽 營口 岫岩 復縣 遼中 鐵嶺 開原 昌圖 梨樹 八面城 興城 綏中 錦縣 義縣 遼源 洮南 台安 ○吉林省 省城 長春 哈爾濱 雙城縣 ○黑龍江省 巴彥 綏化 ○直隸省 山海關 留守營 昌黎 樂亭 ○山東省 烟台 龍口 黃縣 △北京 天津 上海（以上三處通匯銀兩現洋不匯奉票）

本號附設倉庫營業廣告

本號爲便利商業工業通融資金起見兼辦貨物抵押放欵利息格外公道並於大西關建築倉庫收存貨品一切規則不及備載如承惠顧請臨本號面洽可也

本號營業股 電話中國三三六號 日本三〇八番 倉庫 中國電話一二七八號

奉天德慶增藥店

專門神效補天丹

此丹創造道光年間久已各省馳名其銷售之廣自不待言今有無恥之徒假冒本號牌票雜湊群藥希圖漁利其害非淺是以復加精繪小絨商標爲記尤願諸君請認商標庶不致誤玆將所治諸症詳列於下專治先天不足後天虧損諸虛百損五勞七傷脾胃兩虧飲食無味四肢困倦筋骨酸軟面黃肌瘦咳喇虛喘補精補髓腎裏潮濕常出涼汗強腰壯骨大補元長陽種子滋補下元之神藥也每服三錢早晚空心服用鹽水送下屢服速效每觔奉小洋三元二角外埠函購者郵費自備諸君需者請將藥資郵費一併隨函擲下必遵照寄不誤耳

參茸虎骨延壽酒

此酒專治遠年近日腰腿疼痛半身不隨口眼歪斜左癱右瘓手足麻木甚至臥床不起久近作痛兼治婦人經脈不調乾血癆傷子宮虛冷久不受孕以及虛勞等症並皆治之其效如神常服者有延年益壽長生不老之功每服五錢日飲一次婦人老弱以及童子者僅服三四錢朝服晚效病輕者一服病重者數服全愈誠有起死回生之力定價每瓶半觔奉小洋一元六角每兩二角五分言無二價應此症者請購服之方知所言不謬也

神效加味二仙丹

夫腸風下血者乃大便出血故也因臟腑蘊積濕熱成毒而多食辛燥之物風邪冒觸腸胃流亂榮衛失調不能攝血歸源耳以致大便下血日久不愈元氣下陷面色廣黃四肢困倦不思飲食無論新舊遠年近日服之其效如神每服一丸開白水送下忌食牛羊肉燒酒辣椒葱蒜一切辛燥之物每丸奉小洋三角言無二價

補天丹代理處 吉林德慶祥 洮南縣德慶厚 遼陽府增發廷 登州天餘成 新民縣允記 湖蘭縣德慶長 梨樹縣德慶亨 依蘭縣德慶昌 哈爾濱福順堂 江省德新書局 岫巖永慶書局 遼源縣德慶合 登安縣德慶福 四平街德慶興 哈爾濱振源盛 開原驛德和源內 八面城德慶同 通遼縣德慶豐 郭家店德慶隆 營口驛德興茂 德慶元福 密山縣德慶東 開魯縣德慶西 范家屯德慶和 安東福勝東 通化縣福順隆 長春德慶鈺 朝陽鎮德慶通 佳木斯德慶宏 西安縣德慶和 公主嶺允興久

虎骨酒各城鎮均有代理之家

本號開設奉天小北關白塔寺東邊 德慶增主人謹啓

資本金八千萬元 拂込濟資本金五千萬元 積立金壹千貳拾九萬元

本行 朝鮮京城南大門通 振替貯金口座京城三三三番

本行辦理存欵貸欵割引滙兌事務買賣金塊銀塊其他一切銀行業務莫不執行並在朝鮮滿洲海參崴亞歷山德爾斯克管理金庫事務

朝鮮銀行

總裁 美濃部俊吉

▲分行及出張所▲

日本……東京、大阪、神戶、下關

朝鮮……（釜山、大邱、仁川、平壤、鎮南浦、元山、群山、木浦、會寧、清津）

滿洲……（大連、旅順、營口、遼陽、奉天、奉天新市街、鐵嶺、開原、四平街、鄭家屯、長春、吉林、安東縣、龍井村、哈爾濱、傅家甸、

支那……（上海、青島、天津、濟南、

露領……（海參崴、（貨幣交換所）斯伯斯喀、尼哥利斯克、（亞歷山德羅夫斯克）

美國……紐約

及外倫敦巴黎及內重要之地均有代處兌匯分行及出張所

石炭廉價 迅速送到 河野洋行 奉天青葉町五番地 電話三二四番

花柳病 皮膚病專門 生殖器病 外科（住院隨意）

奉天日站琴平町八番地 永井醫院 日電話二九九番

東三省新聞

▲奉　天▼

○奉軍準備之續聞

奉軍預備入關之種種消息已詳昨報茲據續聞分列如下

▲指定入關軍隊　奉軍現已決定入關各軍隊業經當局分別指定二十七師全部與蔡樹德所部之第四旅郭松齡之第八旅趙福堂之第十旅李景林之第七旅及張錫三之騎兵第一旅至此次入關之任務當局並未明令發表

▲積極籌備軍需　奉軍入關一切軍需物品現已擬定凡京奉沿綫每一大站儲炒米一千袋穀草五千斤每一小站貯儲炒米五百袋穀草一千斤此外由瀋陽站起至山海關止令沿線各縣知事預充開水饅首包子餅干等類以備入關軍士食用至槍砲子彈等項均令存儲於山海關之兵站云

▲關內軍亦調動　駐紮關內之奉軍如南苑第一師第二旅廊房第六旅通州第九旅現已去令分別調動內容未能詳悉云　（愧）

○使署開重要會議

張使于二十九日午後二時召集吉林督軍孫烈臣江省督軍吳興權二十七師師長張作相暨各旅團長使署各處長各參謀顧問等在署大開重要會議其所議事件殆爲出兵問題至其詳細情形無從探悉直至四鐘始散云　（中）

○副官長晉京任務

張使以時局動搖閣事未定政府會電催張使晉京磋商時局張使竟拒絕前往特派督署副官長俞恩桂赴京面謁元首代陳意見俞氏遂于日昨偕同隨員乘京奉車入京俟公畢即當遄返云　（可）

○將發表對時局通電

▲當在奉軍入關以後

據軍界消息張巡閱對於中央政潮暨南北時局雖無何等具體的表示其實無日不在籌劃中前此軍事會議張使確已決定採取積極主義以應時事此次擬派兵入關即係貫澈主張之初步惟閣與直隸曹使方面意見已經融洽決不至有紛糾之事至奉天收拾時局之步驟似與各方面已商有眉目俟奉軍入關張使當發表對於時局之通電其意見次第進行屆時中央及南北當有新局面之發展云

○請張使擁鮑組閣

陸軍總長鮑貴卿前此爲改組內閣事宜來奉會晤張使要求援助張使爲避武人干政且恐鮑氏無此手腕無良好結果不贊一詞鮑氏遂致敗興而返茲聞元首以無相當人物堪以繼任揆席故特與張使來電要求張使贊成鮑氏改組內閣原電措詞甚爲懇切未知張使果能贊成否　（密）

○王督辦電告接任

新任中東鐵路督辦王景春日前由奉起程赴哈接任日昨來電呈報使署於二十七日正式接任並附有請除弊端裁革人員之各項辦法云　（新）

○張使反對在京開會

南北統一問題自張使與西南携手以來頗見進步張使曾將與西南接洽成績電告元首頗爲嘉許擬電擬在北京召集南北統一會議以資早告成功聞張使以在北京會議於體面上似不相宜即行去電反對大約以上海爲最公允云　（密）

○外蒙軍力之調查

外蒙事件迄未解決中央與張使因其要求條件甚爲繁雜故亦置之高擱茲據軍界調查該處現有軍隊計活佛部下三千五百人陶什陶所部二千五百餘人庫倫各王公所部一千餘人而俄國勞農軍共計六千餘人赤搭軍約四千餘人云　（密）

○監獄擬修代押所

奉天第一監獄除繫押高地兩廳所送人犯外若軍法課瀋陽縣所收管之犯人均送此代押王典獄長以此項辦法殊感不便呈請高等廳擬在監獄內另修代押所一處已蒙照准云　（新）

○輜重營演習運輸

二十七師輜重營前令練習包裹一次成績甚優茲以入關期迫遂於日昨又飭令該營演習背挑擔攜種種運輸方法以備實用云　（愧）

○飭查亂黨机關部

張使據內務部來咨查得上海漢口等處現在發現亂黨專事鼓惑軍警倡亂爲宗旨其黨中人物多係失勢份子難免不在各省分設機關請即飭屬嚴行查禁以維治安等情張使即于日昨通飭各屬一體查辦云　（愧）

○第一師運輸軍米

駐紮北京南苑之奉軍第一師因存儲之軍米用罄該師司令部昨特派遣軍需處員楊永山來奉運輸軍用炒米二百五十袋（每袋五十斤）當即由京奉貨車搭載入關云　（愧）

○劉處長來電報告

奉直双方之形勢迄近日而又告緊急聞張使昨接駐京辦公處長劉恩鴻來電報告謂吳巡閱業於前日由洛抵保曹使擬在保召開大局會議特此電聞云　（密）

○大飛機明日試演

東三省航空處日前由北京運來頭等飛機一架能乘載十六人該處每日修理業已妥協定於明日駕空試演如無危險再請孫吳兩督暨張總參議張學良旅長搭乘云　（逢）

○被服廠趕製棚帳

張使出兵關裡原有營棚不敷於用遂飭令被服廠每日製造營棚晚間加工兩點鐘各工人异常忙碌云　（逢）

○張司令稟辭返哈

中東鐵路護路總司令張煥相日前因公來奉謁見張使陳述一切茲聞業已公畢昨赴使署稟辭於二十九晚車北上云　（新）

○新任定之各軍官

據軍界消息當局現委王守中爲第一混成旅參謀長劉連瑞爲第五混成旅參謀長王勝雲爲第二混成旅參謀長各員奉委均已分別視事云　（密）

○美領事館將遷移

駐奉美國領事館向係租用寺產現已購妥開埠地內俄國領事館地址刻正在修理中俟工竣即行遷移云　（密）

○管理員辭却兼職

軍械廠木工所管理員孫仲孚入廠有年辦事精詳該廠陶歷長前曾令其兼任經緯毯廠二所管理員該管理員因兼任以來事務甚繁難以週密遂于前日向該處處長辭却兼職專管木所至其遺遺之經緯毯廠二所管理職務當由工務趙處長另委他人云　（愧）

○鄭旅長請委團附

使署昨接第二混成旅旅長鄭榮廷來電所部一團團附張某因事辭職業經照准遺席査有軍官房貫斌堪以勝任請即轉詳中央云　（中）

○嗜賭大吏被申斥

張宗昌公舘之大賭遠近皆聞數日來張亦知之震怒異常某大吏面謁張使時大遭申斥自此以後轟轟烈烈之大賭窟或將斂跡云　（新）

○令鎮守嚴懲抓車

抓車之事省城已然外城尤烈吉長鎮守使部下兵丁劉振江等惡抓民車經民人將該等抓送鎮使署請求法辦惟恐袒護特來省在張使前申請經張使令該鎮使從嚴懲辦或者抓車之風得少息焉　（寺）

○外語校學行畢業

大西關奉天外國語學校第四期日語科生肄業期滿經試畢業成績俱甚優良三十日午後三時在該校舉行卒業証書授與式先期函請中日各機關人員前往觀禮云

○小學籌備運動會

東關第一小學校以時值清明正宜運動特於日昨呈請教育廳核准飭令全校學生預備妥協運動以便在小河沿運動場運動云　（中）

○書記長被控行查

二十七師書記長陳凱三有毀傷民婦情事被陳寶山于督軍署呈控軍署以事如屬實殊屬違法當令行二十七師張輔忱師長秉公查辦云　（可）

○令縣照發郵金

第一師陣亡兵朱德勝已准給卹金由其弟領去旋經亡兵之妻朱吳氏在使署聲訴令新民縣停止照發茲經亡兵之弟與妻和解請准上峯仍令該縣照發云　（寺）

○兵工廠批訂洋灰

東三省兵工廠建築工程行將開始該廠爲防火災計是項建築當純用石炭磚石鐵筋混凝土等構造少用木料現下已往唐山洋灰公司批訂洋灰二十萬桶云

○新製之特別炸彈

通常所用之炸彈一方面有一機簧擲用時觸于此處即行爆發否則無用故多有因之誤事者近張使新聘某技師所製之炸彈各方面均有機簧擲無不中張使對此頗爲喜悅云　（新）

○調查設立賽馬場

商人組憲庭張德元等先後呈請設立賽馬競馬各場但限于地址以及其他關係只能設立一所多則恐有爭端故省署特令警察廳會同開埠局前往調查該二處之地址云　（可）

○儲蓄界之董事熱

提倡儲蓄年來較前尤盛且鑒於儲蓄有利是以有瀋陽地方儲蓄會之組織各界認股者極形踴躍惟其中有熟悉內情者以招股若干或謂千股可以充董事勞紅利獲得監察員或評議員之位置故凡交遊素廣者莫不手携章程分頭招募或託親友介紹或求知交幫忙其情形不啻運動議員云

○擴充私立小學校

瀋陽縣立第一國民小學校白校長今春以該校官欵有限不能擴充乃自辦私立小學一級以期普及教育邇者私立成績頗爲長好且外來求學學生源源不絕今擬再辦一級以免向隅已報到名之學生悉予收錄尚不足額昨又招募云

○郵局委派信差長

南滿郵局長卜禮士以本局信差長不敷分派査有信差黃登閣陶興國二人充差有年堪以勝任當派黃陶二人爲信差長云　（檢）

○製菓糖者日增

年來我國工業界漸脫舊習倣造洋貨者亦已不少即以菓子露糖言之先時奉天無此工業客歲始有人在大西關子孫堂胡同設置工場從事製造出品優良銷路日廣現有商人姜谷三亦曾督此項手藝集合股本亦在該關大什字街開設一處現正購辦器皿原料不久即將開市云　（檢）

▲吉　林▼

○延吉縣視學易人

延吉縣視學范文瑛刻經周教育廳長調省遺缺改委前樺甸縣勸學所所長馬長壽接充已於廿八日發表云

○注意收票之部令

吉長鐵路局頃奉交通部訓令查旅客乘車到站下車時例須繳票并有檢查收回客票辦法以憑會計處詳細核對帳目限制綦嚴即持用一次用免票乘車亦應按照票面所印辦法由收票或站長收回乃近來各該路對於此項客票免票等多不收回惟核對賬目雖昭嚴實且朦混再用流弊[illegible]爲此令行該路仰即通飭各站嗣後對於到站旅客無論持用客票或一次用單程免欵均應照章一律收回以便稽核而重欵項云

▲營　口▼

○軍警臨時警戒

邇來直奉風雲日急市民日常恐慌因之謠言蜂起地面頗呈不安狀態本埠軍警當軸爲思患預防計臨時警戒飽警長已飭令部下各哨軍官於夜間派隊加班防守校要隘劍廳長則飭令各縣署長官派警搜查各棧店娼窰以防匪徒乘隙思逞而信公共治安云

商會整頓錢法

近日直奉風雲險惡奉票暴落現洋飛漲埠內各商戶恐慌異常本埠總商會特於日昨（二十八日）召集各會董開會公同討論維持市面整頓錢法諸事議至兩小時之久始散

○日商會長連任

營口新市街日本商業會議所會長木下銳吉副會長竹末庸辰任期業已屆滿特於（二十七日）晚七時許邀集各議員蒞會公同投票選舉結果木下銳吉（水電會社）得十七票當選爲正會長竹末庸辰（朝鮮銀行支店長）得十五票爲會長仍係連任云

○禁誘拐人口出洋

遼瀋道尹公署近奉省令准僑務局咨開查近年以來我國人民紛紛出洋工作其中經政府核准發給執照者爲數無幾而爲奸徒誘惑販賣圖利者在所不免似此拐騙行爲實屬大背人道主義又迭經前僑工事務局通行禁止在案本局成立伊始亟應重申前令從嚴取締相應咨請查照轉飭所屬地方官隨時稽查如有奸徒誘賣人口出洋即行嚴密查拿依法懲辦云云

▲大　連▼

○清肅王在旅順病故

匿居旅順之肅親王病勢危險已誌昨報茲於廿九日午前九時廿分病故一般官紳與該王有聯絡者刻聞前往弔唁頗不乏人

又訊云居旅順肅親王病狀迭經紀載今聞其係腎臟病勢日加劇至廿九日午前九時竟長眠不起矣享年五十有七家人親友罔不哀悼旋自樓上移屍於客廳於三十日午前九時盛殮停喪十日然後假旅順市公會堂舉行告別式式畢運柩回京營葬於城外南苑王府中種種準備非常忙亂云

肅親王薨逝滿鐵本社特派松崗理事代表重役全體去電弔唁同時將始末電告在京之早川社長同日並有重役一名親赴旅順王邸弔唁云

○公議會選舉會長

大連市華商公議會會長郭學純近以任期已滿於本月二十八日召集全部職員在會內開會宣佈辭職另選會長未悉究竟選誰容訪再誌

○調查吸烟人數

關東廳山縣長官近爲取消關東洲內鴉片方針特調查遼埠吸烟人數據調查報告小崗子方面吸鴉片者四千七百廿五名市內八千一百五名沙河口七百二十名共計一萬三千六百五十名定於四月內重改章程云

▲鳳　城▼

○清丈局派員清丈

五區分水嶺住戶劉寶書劉有賀何慶雲等因地畝糾葛呈請官地清丈局派員丈放以清畛域清丈局遂於日昨派委性字繩委員夏喜亭前往該處按段清丈云

▲本　溪▼

○縣知事撤任

本溪縣知事劉丞堯昨奉省令撤任繼其後者聞係文君春溪到任殆尙須時日云

▲開　原▼

○獲匪送案究辦

曾家寨甲長韓起生拿獲羅某一名當經訊明確與藍俊德陰叫德結夥搶掠實爲嶮石嶺大盤溝等內正犯除藍陰二匪前被夏家堡保甲獲送懲外茲經韓甲長押解綁犯到案以憑懲辦云

▲安　東▼

○靳局長公畢回安

緝私局長靳造華前奉稽鹽運使函召赴營會議茲已公畢於日昨回安或云靳局長有提陞場知事之說未知確否

○工程連奉令調防

駐本埠督練陸軍第十一混成旅第一團工程連兵士嚴守紀律保護商民現在該連奉湯使之令調往鳳城於二十八日拔隊前往另調駐寬甸縣砲隊一連駐防本埠以資捍衛商民云

○安東關更調關吏

安東海關關吏刻屆更調之期樋口辰次郎調往上海岩崎卯一調往青島林田登氏調往青島伊勢川福調往瓊川均於二十五日分別首途繼任古市矢木荒水谷四氏不日即可抵任云

▲哈爾濱▼

○劉匪部行將撤消

吉黑兩省剿匪總司令部原係臨時機關定三四月停辦嗣以胡匪未能剿盡又延長兩月茲屆期滿各處股匪剿除殆盡聞不久即當撤消以省經費云

○司蒂芬實行辭職

監督西伯利亞及東省鐵路技術部美國代表司蒂芬氏客歲即懷辭職之意因無人接替辭而未許茲已委派妥人故司氏辭職回國云

○路局發給新免票

東省鐵路局以新式長期免票未能發下曾將客歲之免票延期三次至三月廿五日爲止茲以新免票業經配齊於今日函送各機關收存持用云

○張司令委任參謀

南崗東省鐵路護路軍長綏司令部因參謀缺少張司令煥相當聘委林樹藩君接充聞林氏前充濱江鎮守使署少校參謀熟於軍務復善於襄佐云

○路局催還聯運費

東省鐵路局當歐戰前爲東西洋各國聯絡運費爲數甚多嗣以大戰發生迄未照還歐戰終了各國已陸續通商故沃局長與王督辦會銜呈請外交部向各國駐京公使交涉催取以補公虧

○創辦女中學消息

哈埠大中小各學校雖不若京津等處之美備然皆有一二惟女子中學尚未設立亦爲教育上一大缺點茲聞教育界要人趙栢榮鸞設一樂德女子中學校以備高小學生升學免涉岳埠將來能否諸事實容訪再誌

○李石兩廳長宴客

東省特別區高等審判廳長李家鏊與地方廳長石福籛爲聯絡各界感情特於廿六日假南崗李第大開宴會計有宋前督辦許司令張司令郭鎮守使興廳長俞局長馬總辦于局長傅主任等二十餘人杯盤交錯頗爲熱鬧云

○榆樹來哈募學欵

吉林榆樹縣小桃園村擬設國民學校惟欵項支絀碍難進行該區特舉代表王鴻才姜少巖二人呈請盧知事准予捐募聞已於二十五日到哈持有公函及捐啓依次勸募云

▲新　民▼

○集股創辦電燈廠

新民電燈廠前經某人創辦未經成功今有奉天人衣知機者來新發起組織軍警要人出首介紹鹿當丁文普等共集股拾七萬元每股一百元小股二十元業已呈准縣署轉呈省憲靜候批示遂行云

○零集銀行取消

新民零集銀行由清光緒三十年間經官商集股成立所集股票以街市紙帖銀元參半兌換論元論吊遂着街市銀行作價通融使用由來已久以至錢法紊亂其紙帖流通街市者達二百餘萬吊歷經紳商整頓亦未達到目的近二年來紳商將該銀行支出之商號一律取銷將紙帖勒限實行收回現在業已完竣即將零集銀行取銷更易官號所有縣街錢法以奉票及現洋爲標準商民亦無錢莊折扣之歎矣

▲西　安▼

○令選馬警送省

縣署准巡閱使訓令奉天原有衛隊旅近將改編爲師另行編制衛隊團仰該縣知事從馬警中選拔年富力強精明幹練年在二十五歲以上三十歲以下者三十人送省俾資補充改編等因鄭韻泉知事當令駱警長召集境內各警察馬隊長赶速選拔此項兵隊以期早日送省云

▲洮　南▼

○新任朱廳長接事

洮南縣地方廳廳長王荷恩辭職照准遺缺即委朱伯孚署理朱君已於日前入廳視事想其久歷司法經驗極深當必有一番改良焉

▲梨　樹▼

○崔營長赴遼會議

駐邑奉軍第一混成旅步兵一團一營崔營長昨早八時由四平街驛乘四鄭車赴遼據聞因闞使召集軍事會議不日即當回梨防次云

○軍隊有開拔消息

奉軍第一混成旅步兵一團一營來防本邑地面賴以安靜日昨忽接勤員令入關備戰比即電調三連（駐懷德）來梨飭一（駐康平）四（駐昌圖）各連間道赴新侯營長同防前往集合云

○縣視學調查各校

梨縣視學谷白石氏二載於茲對於調查學務不遺餘力假期將已滿各校開學先由城內男女各級學校入手調查俟城鄉竣事再行赴雙云

▲北　鎮▼

○人民意圖觀望

本城警察缺槍經奨縣長王所長邀請各紳商在商務會兩次會議分住戶爲甲乙丙三等出價購買已誌前報茲聞甲戶數家中除李惠九張振平秀蔚之萬致軒劉宅均各樂從業已聯應攤三十元並交商會存儲其餘甲戶有託人運動歸乙戶者有乙戶願歸丙戶者乃丙戶中尙有多數不認出錢者是以該所長特派中國李巡官于巡長協同該保甲按戶索價以便彙齊送省領取槍械乃近日該巡官等往來奔走進欵寥寥各戶意存觀望所長因之頗有倦勤之色云

▲輯　安▼

○縣境居民之確數

輯安縣近韓岸五方雜處人類不齊經警察所長傅諭各區區官調查中韓居民之確數茲經調查竣事中國人男子五萬九千七百五十三人女子四萬零七百六十九口韓人男丁一萬零七百二十六丁女子九千三百八十一口已備冊存案云

▲黑　山▼

○募集新兵入關

本邑後大街于家館子樹旗募兵上書察哈爾陸軍第一混成旅第二團派募員王鳴鸞等來黑招募步兵一百名以補缺額是項兵士現已募集七十餘名至三月二十六日由打虎山乘京奉車西上云

▲新立屯▼

○王升任副官排長

陸軍第十混成旅司令部額外副官王紹廷隨從趙旅長多年精明幹練作事勤愼現在該旅一團三營十一連二排長因事辭職遺缺當經趙旅長委任該副官接充云

▲阿什河▼

○青年俱樂部募欵

西崗子青年俱樂部客歲成立時即選定幹事數名担負募捐責任茲悉該部各幹事在外勤捐盡心盡力以故捐欵非常踴躍聞各幹事現已募足法定之數日內即將欵項交部收帳矣

○各鄉校實行裁員

四鄉國民學校向例每班派員二人敎授今奉所長以辦學經費不足何可佔用多人現國民校每班照敎育部令亦皆一人敎授故特呈請高監督遵照部章辦理業將各鄉國民校敎員每二裁去一人用資節省學欵云

▲雙　城▼

○商業公司將歇業

本城出帖商家以資本論商業貸欵公司較比他號猶爲雄厚其資本總數爲一百五十萬吊附設商會院內只用一人經理一切經費非常節儉三年以來利已過本較諸二三十萬毛帖之銀行有過之無不及日昨召集全體股東會議將所出之帖三百五十萬業已收回二百餘萬其餘百餘萬由商會暫行代收四月一號各股東各持股票取措將原本領回由此停止營業不知專司出帖之大銀行將來如何結果也

▲雙　陽▼

○警察破獲巨案

三月上旬縣界孟家店曾有賊匪二十餘名綁去磐石領餉之陸軍五名並掠去槍械等物當經警察所長楊廣慶聞報帶隊追擊已將兵槍全數得回並擊斃賊匪四名一名該股匪潰散無從尋獲日昨該所長復又偵得匪窩消息派隊長侯明祥等帶兵赴頭道溝將該匪首綽號東邊等擒獲並手槍等物解送縣署依法訊究懲辦云

▲樺皮廠▼

○隊長仲令禁賭

樺鎮第三區警察隊長孫鴻陞因一般無賴開設賭局抽頭漁利援害公安是以大張佈告重申禁令一面令排長馬子昂巡長黎福盛關雨田等晝夜率警嚴查倘有再敢故犯者定行拿獲重懲不貸云

○再調陸軍剿匪

樺鎮陸軍條於二十六日接到命令特調一排長唐振山二排長白春太帶兵士二排赴七塔木會合營長進剿胡匪聞此次股匪近在吉惠榆樹等縣大肆搶掠有謂匪首（報字）傻子有謂仍係請降未果之路安平諒此跳梁小醜不難指日蕩平云

▲敦　化▼

○承審員勤勞可嘉

縣署承審員朱世昌法學淵博辦事認眞凡關於民刑案件隨問隨結訴訟當事人等無不心悅誠服日前赴延屬連家堡子檢驗屍体途程六百餘里往返五日回署後並不稍事休息即行辦公似此謹愼從事識司法界不可多得之人才也

▲黑龍江▼

○降匪將委任營長

龍江道屬清鄉專辦吉得純上月偕同軍署參謀長王廷午赴東荒曉票並招降匪首已誌報端茲聞吉王兩氏日前（即本月二十二號）携同匪首闞王海龍來省擬將該匪首委爲營長俟軍長旋江定能發表云

○信知事率警剿匪

據通北縣訪函云該知事信象三到任以來對於行政司法極力整頓一般農民有口皆碑查通北係邊僻之地森林嚴密遍地伏莽農人被劫日有所聞信知事特在縣外佈置兩警擇要防堵親自出巡上月間有大股胡匪意欲攻城正值防軍出剿城內空虛信知事會同警察及遊擊隊數十名立將該匪擊出當場斃匪數名獲救人票廿一名並得槍馬各若干翌日尤與該匪對敵斃匪二十餘名奪回人票十八名馬十餘匹由此帶隊回署城內商民始得無虞云

▲安　達▼

○張營長治軍有方

駐站護路軍混成第二旅步兵團一營營長張魁英精明強幹作事認眞故其所屬軍隊井然有法中外人士無不稱羨至兵士之在街而交易往來秋毫不犯若非平日整肅軍規何能如此

新潮飛沫

○駁反對白話詩者

現在有人主張詩應該有聲調格律反對沒有聲調（？）格律的白話詩觀白話詩若『洪水猛獸』我以爲文學上越多反對的聲浪便越見得文壇上熱鬧有進步能發展故極歡迎聽反對白話詩的聲浪但是我把反對者的議論一查考之後不禁大失所望！

現在我先把反對者的議論列舉如下

一因白話詩沒有聲調格律因『不能運用聲調格律以澤其思想但感聲調格律之拘束復撫拾一般歐美所謂新詩人之唾餘……』所以是不好

二因白話詩即拾自由詩的唾餘而歐美的自由又是早『通人』所詬病

三因白話詩只爲『少年』所喜而提倡者實有『迎合少年心理』之意

以上三條理由我都以爲不成理由請分別駁之如下……

第一反對白話詩者以爲詩應該有『聲調格律』並進一步謂應該『運用聲調格律以澤其思想』現在主張做白話詩者都說聲調格律是拘束思想之自由發展的所以反對者標作應該『運用聲調格律以澤其思想』可謂妙解！但是我要問……思想怎樣可以運用聲調格律來『澤』他？難道一有了聲調格律不好的思想就會變成好的麼？難道這就稱是『澤』麼？『天地乃宇宙之乾坤椿萱即二人之父母』聲調格律可謂妙極合格極了能稱他是有意思的麼？能算他是好『古文』麼？『太極圈兒大先生帽子高』聲調格律亦非不佳也請問能算他是好詩麼？能算他是『澤』過的好思想麼？我想來想去簡直不明白『運用聲調格律以澤其思想』一句話怎樣通得過去！如果這句話不是這麼講而是『運用聲調格律而至神乎其神地位者也能不害其思想』的意思那麼這豈不是等於說『匠石運斤成風而到神乎其神的地步者也能削去郢人鼻上之石灰而不傷其鼻』或等於說『戲法者吞鐵劍而到神乎其神的地步者也能不傷其喉嚨』或等於說『帶腳鐐走路久而久之而至於相忘於無有的地步者也能不礙其行路』試問這還成什麼健全的理由麼？試問天下豈有反以帶慣腳鐐而亦能走路爲更合理於不帶腳鐐走路者乎？人類愛自設圈套自鑽而猶以會鑽爲得意其此之謂乎！（未完）

批　示

▲財政廳批示

原具呈人胡永寬　該民續領之地業據警署查復與該處水溝有礙所請不准此批

冠　蓋　往　來

▲溫贊玉氏（第四混成旅第一團長）二十九日早赴錦縣
▲畢仙舫氏（奉天巡閱使署參謀）二十六日赴河南
▲何瑞祿氏（京漢鐵路局長）二十八日晚來奉
▲俞恩桂氏（奉天督軍署副官長）二十日早赴京
▲蒙疆經略使署顧問色拉哈旺珠爾氏二十九日由奉赴四平街
▲入江蒲藏外事課長三十日早來奉
▲王綸氏（陸軍第九混成旅第一團長）二十八日由通州回奉

神皋雜俎

（本欄歡迎投稿）

小說

長情小說　同命鴛鴦（三四）　（儒丐）

第六章

這時他二人心裡都充滿了異樣的欣快。把世界一切所有都忘了。彷彿空空洞洞的。只有他二人。他二人的肉身。也彷彿溶化無有。單單餘下兩個結晶的愛情。融融洩洩的攪作一團。覺得人生幸福。再沒有比這時滿圓的了。當下他二人於脈脈無言之中。休會了一回上天的慈惠。又待了半晌。景福纔問琴姑說。琴姊。你我一別數年了。那年我上保府時。你特地給我送行。送給我一個錢袋。還有一包棗子。今日思之。猶彷彿昨天的事。可惜我在外頭幹了這幾年。一些出息也沒有。負了姐姐的期望。今日草草完了這段姻緣。大概你心裡不大甚滿意吧。琴姑說。你這話說遠了。大凡男女結婚。不過是愛情結合。旁的都是假事。以你這樣一個人。何必在這上頭注意呢。我自有生以來。只在艱難困苦裡度生活。早把一切都看開了。所不能解脫者。便是這個愛字。今既得人而事。我願斯遂。再說這里二位老人家。都是很慈善的。便是你走後。我也不能受委屈。比較在舅媽家裡強多了。你明天只管走你的。家裡的事。你却不要掛念。我一定教你省心。絕不至教二位老人家說出閒話。景福說。姐姐能得如此。我還有什麼不放心的。當下二人說完了過去。又計及將來。把時候也忘了。假使我若為司時之神。為這兩小夫婦。必然使素魄停驅。金烏廻軌。大好秋夜。使如三秋之長。無奈作者沒有這樣回天手段。那月亮日輪。兀自依着他們的軌道。輾轉不已。八月天氣。猶是晝長夜短。不一會。雞鳴了。東方拂曉了。二人呀了一聲說。天亮了麼。夜怎這樣短。當下不敢再談。同衾睡下。一夢之後。曉日已然上窗了。景福和琴姑香夢正濃的時候。外屋二位老人家早已起床了。把火升起來。與他們預備湯水。少時。景福和琴姑相携由裡屋出來。臉上都是很喜悅的。向二人給二位老人家請了一個安。二位老人一見。也很喜歡的。替他們懸了一夜的心。至此方纔放下去了。只是歡喜之中。各人心裡都懷着一種說不出的難受。正所謂須臾歡娛。少時何在。景福回營消假一事。無論誰也不能替他展緩的。一家兒只得硬着心腸。預備早飯。好在一切禮節。都在昨日行了。今日便如平日一樣。只添一個新婦。琴姑雖有些難受。却喜喜歡歡的。幫着大娘婆作飯。替丈夫打點行李。少時何三夫婦來看姑娘。兼送景福登程。早飯以後。景福雇了一頭驢。辭了伯父伯母琴姑。以及何三夫婦。一咬牙去了。這里老夫婦見姪兒去了。悵悵無語。虧得琴姑善諸安慰。方纔喜歡。到了晚上。琴姑一人在枕上。已然淚濕雙鬟了。（未完）

筆記

花影樓筆記（念佗）

友人張□□。昌黎人。少年英俊。倜儻不群。與余至好。以所之何拂意。抑塞致疾。竟於辛酉暮秋。客死關原。年甫二十有二。時余適在瀋城。不克赴弔。爰撰數聯。聊寫哀思。其一云。前夢已依稀。最難忘並轡青山連袂暮雨。舊遊多憾。悴況復是驪魂紫塞抑怨秋風。其二云。疎雨黯荒山王戌搵淚黃壚冷。清宵驚噩夢范式傷心白馬遲。其三云。誰知憂患傷生竟至於死。那堪人琴頓渺何以為情。

品花

▲花叢月旦（續）（漢裔遊俠）

玫瑰花翠鈴。（隸潞卿部）評語姿色不佳。嗓音失潤。諧聯眉關準書非合笑。手舞無聲是啞鈴。

紅杏花喜鈴。（隸月樓部）評語草色遙看近却無。

郁李花秀娟。（隸玉華部）評語忘憂草。並贈以聯云。風皺綠水生波秀兮矣秀。雪漫青山改色娟乎何娟。

螺旋花黛玉。（隸翠順部）評語年逾徐娘風韻少。諧聯黛眉不幸為擾損。玉石何妨待價沽。

荔枝花燕春。（隸九華部）評語獻。諧聯。燕語呢喃清和日。春光明媚艷陽天。

木槿花桂雲。（隸蓮香部）評語無可取裁。諧聯桂之香誰能折桂雲。無彩那肯登雲。

玉梨花寶玉。（日站群仙）評語可憐花。諧聯寶兒遭攘兒苦虐。玉兮悲遇兮不淑。

▲花界新聞（未完）（失名）

三順班桂珍。秀色可餐。笑容可掬。娉婷軼衆。不須春黛雙描。婀娜動人。何待秋波一轉。且談吐溫文爾雅。應酬亦莊亦諧。詢其年。纔十七。產自榆關。無怪友人小馬一見傾心也。

玉華班玉蓮。南花中之有數人材也。色藝雙美。尤善川情。有情之中似無情。無情之中若有情。每與人言。即現一種嫵媚嬌羞之態。尤令人心曠神怡。

同部琴樓。亦產江蘇。嬌小活潑。頗惹人憐。酬應既佳。貌亦可人。一身艷服。愈覺嫵媚。亦花界後起之秀。

華春班如意。年十八。姿色艷麗。體態輕盈。應賓酬主。不即不離。領其談吐。則風雅宜人。觀其舉止。則安詳合度。詢堪妓中之翹楚也。

▲花事瑣談（二）（幼弟投稿）

蓮香部玉文詞史。登瀛年華。絕世丰姿。眼含秋水。臉襯朝霞。宛如唐環第二。恰似趙燕化身。加之應酬周到。性意纏綿。嬌慣而不涉輕浮。調笑而不傷風雅。洵春垣花界中之秀者。余友與詞史過從計三載矣。雖波折屢經。而情好仍舊。余任遞使。屢造粧閣。倍蒙優禮。良可感也。

全部寶紅校書。津產也。年方二八。艷慧可人。工顰善笑。風情天付。聰明伶俐。姿首絕佳。今雖作墮溷之花。他日定能為出泥之藕。校書勉之。

碧雲部筱燕女史。面如芙蓉帶雨。腰似楊柳迎風。眉貫春山。目含秋水。雖布衣素履。亦饒有丰韻。室中寬敞雅潔。無奢華風。有清幽致。言語溫柔。舉止大方。雖操皮肉生涯。未染青樓習氣。至于招待賓主。亦無不周。且善歌曲。工皮簧。實為該班之翹楚。

鴻禧部翠環眉史。風流嫵媚。韡笑宜人。身體面龐。弱不勝衣。眞有韡卿風致。如此麗人。無怪走馬王孫。嘯傲公子。爭擲纏頭。毫無吝色也。

▲似此可與言情（理之情者）

佛報與筆農。對於日站群仙書館寶紅。頗多稱許。余初未信。日昨送友赴吉。遂造香巢。適値校書春宵睡起。朦朧雙眼。別具丰神。其一種嬌痴態度。如帶雨桃花。如迎風弱柳。醉人處只在風流旖旎之際。及烟茶而後。軟語溫溫。述墜溷之原由。則如潯陽夜渡。所老婦之琵琶。而且語之誠實。字字眞確。若非情種斷難如是。校言謂半居人靜。他無所思。惟念母之情。刻刻難忘。倘能使儂之老母得享餘榮。則儂雖粉身碎骨。亦所不惜。予謂人惟能孝。方有至性。惟有至性。方有至情。惟有至情。則雖受多少外力。而其一種之誠懇懇模之態度將始終不沒。故曰可與言情。凡欲於花國得情種者。盍歸乎來。一驗所言為是非也。

文苑

▲和怡園春草憶別（心田）

七律四首

思到天涯欲斷魂。無心拾翠掩重門。依稀舊夢池塘句。那辨新泥屐齒痕。春滿江南綠古岸。愁聽鵜鴂喚前村。香車一去無消息。名士題詩漫細論。

天涯作客幾星霜。春逝依稀舊柳塘。珍惜韶華縈綾帶。細尋寄贈檢書箱。馬嘶綺陌懷仙李。劍試東風憶小王。最是多情三月暮。裙腰取樣重教坊。

綠遍瀛洲翡翠衣。遊人結想竟非非。合歡香夢情猶在。小怯輕寒跡尚稀。青眼慣看蝴蝶下。紅心又見鷓鴣飛。王孫久作他鄉客。惆悵西風素願違。

郊原獨步自堪憐。又見長堤翠撲烟。無限離衷深感觸。多情心事總纏綿。人懷舊雨衆今雨。夢入新年似去年。何日相逢親色相。踏青重約板橋邊。

函

▲一封可感謝的來函

儒丐先生

我突然、陌生生地、寫這一封信給你、實在是冒昧的很、請你原諒、讓我來自己介紹自己、（名刺一紙）

我寫信給你的意思有三層—一、對於這位、多才多藝博聞強記、折衷新舊、貫穿中西的文人、儒丐先生、表示敬意！二、因為我實在佩服你、春秋責備賢者、所以對你就有幾句責難、和一番奢望！三、願意同你交換意見、那麼、我素來的不正確的觀念得以矯正、

我最佩服最愛讀的、在你的作品中、要數『儷西亞郡主傳』的譯本、和新年增刊的短篇『宜春里』兩種、其餘時常登載的戲評詩詞等小品文字亦與尋常報紙的爛套文字不同、足見你是一位無所不通的文藝家、尤其難得的、是你的折衷的態度、一方面發揮你對於舊文化的心得、一方面用從容不迫的手、伸出來、接受新文化、你用文言白話兩種工具、參合在一起、寫成的『儷西亞郡主傳』你自己客氣、說是省事躲懶、我以謂這實在是你見解獨到的地方、你這種方法、是變本加厲之新文學家的一副良藥、

以上的話並不是諂恭維你、一篇『宜春里』足以證明你的思想和天才、你實在是社會可需的、現在社會所求之若渴的、著作家、

儒丐先生、你須知你、所負的使命是非常之重、天生爾才、你千萬不要辜負了、

我所以寫這封信的正意、是要責備你一樁事、你既然發憤作了『宜春里』責備社會的殘忍、漠視這種不人道的事、為什麼你又時常作一點評花文字迎合一般人的口味、增加他們作惡的興趣？你須知、三等娼妓與一等娼妓、不過五十步與百步、『宜春里』固然是地獄、一等妓館又何嘗不是地獄、而且你自己有時亦涉獵花叢、自然是、這種逢場作戲的事、細微的很、原無傷盛德、但是你是『宜春里』的著者、人道的保障、在你有了這種舉動、就是好像告訴人說、娼妓不是不人道、冶遊亦不是壞事、不過『宜春里』是不人道、不可上『宜春里』就是了、

或者、你去逛正是搜取材料、你的花評正是反面文章、但是你的旗幟太不明顯了、貴報更有許多旁人的花評稿子、尤其可恨、他自己墮落、還要引誘旁人、你是一位主筆、有取去之權、為什麼不用堅決的主張、拒絕登載？

以你的天才和思想、以你所負的使命、而有這種矛盾的舉動、眞是可惜！

能言而不能行、是中國文人的積習、才高如儒丐、亦不獲免、眞是可歎！

儒丐先生、我所最欽敬而期望的儒丐先生、我盼望你、力矯前過、起來努力實行你的宗旨、你的『儷西亞郡主傳』讀之使我感動泣下、我深知你是了解這種宗教精神的、盼望你用這種宗教式的、殉教式的、犧牲式的、奮鬪精神去負擔你的使命、我敢信、眞理必使爾戰勝！

你以後可以不必再作那種無意識的花評、將貴報花評欄改作香粉地獄的變相圖、用莊嚴的筆墨描寫、拒絕那種卑下肉慾鼓吹的惡文字、

託爾斯泰主張簡單醇樸的生活、主張鋤階級、他就眞能實行、眞個棄了自己貴族身分、去到鄉下和農人同住、同操作、似此的西洋文豪時常有、有的是證例、這種能言、能行的風度、願儒丐先生能拘效法他、

末了、我還要表明、我並不是一個文人、不過是一個有文學興趣的新派商人而已、對於你的著作和態度、並不敢妄加評判、不過代表同一態度的讀者、代表社會中有思想的分子、向你發表我們的意見、提出要求、

我的信太長、太拉雜、請你恕我、擔誤你的寶貴光陰、無論我的意見是錯或是不錯、務必請你簡單答覆、如在報端不便披露、請你犧牲幾分鐘、犧牲三分郵票、給我一封短信、無任感激、祝

你著作進步！

哈爾濱三月廿九日　袁世安

□雜報□

△奉天▽

胡匪解省

城南二十餘里某村保甲所捕獲胡匪劉某一名當時訊問供認行搶並獲有証據若干該所當派甲兵解送來省訊究云

購騾運輸

衛隊旅車砲營為拉運軍需起見派員前往洮南鄭家屯方面購來騾子三十四匹刻已運到云（中）

瞎子大會

省垣算命賣卜瞽者計二三百人每年於舊曆三月初三日集會一次以為結合團體之必要今日為開會日期各瞽者每人出欵兩元在三皇廟院內開會與會長行鞠躬午間則備有酒席云（中）

賭犯露布

警察廳於夏歷新正初三四日即大行抓賭每日獲得賭犯百餘名不旬日間已及千名各酌定罰金現在該廳以列榜露布以示大公徵罰欵究作何用莫名其妙云（寺）

宣告破產

城內德發齋果香舖執事何文江因債積逃現已數月該號房係屬租賃經房東一再催請商會為之騰出該會遂宣告代為破產定於昨日起一星期內實行云（寺）

巫醫害人

大西關火柴公司南首住有巫醫王某者以跳神請香裝仙治病為業一般無知愚民咸深信之日前北關居民黃某者因患腹脹症前往求治該巫者謂非斷食五日不可並堅囑不准另覓他醫黃某以為仙必勝人謹諾之詎未及三日即一命嗚呼現在黃某家屬找該巫與之交涉不知如何結果按巫醫一道不但損人且傷風化警察何不嚴加取締耶（愧）

苦海彌深

鴻喜班妓女翠環隨身後日趨下流生意頓落近來虧空一千數百元逃客均不過往該妓為債務所逼不得已移至宜春里四等妓館搭住矣（新）

裙帶功名

省城某局長（姑隱其名）本係鄉間無賴藉親戚之與援得充某局差遣後納某時娼為側室彼時某督辦亦在局充當要職某局長乃妙想天開拉攏某督辦至家與其妾作聯床故事某局長遂得進身而充某某局長攫錢不下七八萬元皆其妾一人之力也近來竟洋洋自得忘却前情矣（可）

庸醫受辱

大南關上頭齊姓婦年二十許前腹部生瘡被東關郭姓醫誤認臌病投消毒之藥服後痛苦異常發作甚劇現在其家人已向郭醫處興問罪之師（新）

狐狸入室

大西邊門外住有賣秫稭之張某日前晚間十二時餘見有一黑物由窗檽而入其形如貓而大其尾極長臥於坑上張某疑係鬼祟當時燃燈該物跑出次日晚詢之附近某煎餅舖及南首某住戶知係狐狸云

蠻不講理

小西關大街斌華書局主人胡避秦二十八日為裝釘其櫃上石印之活計赴小西門外同業興借打眼機打眼當時打損銅針三根胡某佯作不知持機送還翌日該號使用機器始知損壞當遣人找胡問詢胡某佯不承認並口出不遜該號不勝憤怒遂即報警將其帶往小西邊門外分駐所警察問明情由以胡某借人之物損壞不與修繕後尤蠻不講理殊屬非是擬送署懲治幸櫃中人得信邀集同業者數人至所說合甘願修理機器私自了結警察允之兩造始行出所云（竹）

鞋床遭殃

四平街城隍廟前有某甲出攤鞋床昨二十九日大西關王翰林後胡同之馬姓瘋婦行經其地向之買鞋某甲不知其瘋與之講價並令試著詎意該婦着履後即向泥中踐踏某甲正詫異間或以瘋婦告某甲始急將泥鞋奪回驅之使去

▲來函更正

日昨星期貴報奉天雜報欄內載趙子芳特勢賣烟一節披閱之下不勝駭異敝人家道雖非素封數口尚可無飢違法之事不敢為亦不屑為也即有有勢之親朋豈能作犯科之護庇貴報所登非挾嫌者之中傷即投稿者之誤傳事關名譽勿遽為更正無任感荷之至謹上盛京時報編輯主任公鑒兼頌撰安　趙子芳鞠躬

△本溪▽

當舖歇業

縣東街同興當原係集股開設乃因經理不善以致賠累股本現將未滿期號貨物兌歸公益當抽贖該號於今午布告歇業云

庸醫殺人

縣西北二十五里半台子村農人岳義軒日前來縣街到茨溝裏陳安俞工房送欵忽患急症當延東街慶和成藥局邴醫診視服藥一劑竟致嗚呼現在岳妻黃氏聞信奔至在縣署起訴邴醫業經躲避遂將櫃夥某傳署質訊如何判結容訪再誌

△桓仁▽

更換警官

桓仁警察第二區區官馬岳五不知所因何被所長張耕山所撤遺缺以第一區巡官杜寶書陞充第一區巡官以稽查員王雨芝接充刻已分別到差任事矣

△西安▽

調升警官

警察所長駱瀛卿因北路二道河子鎮警察區官于瀛作事不力將其撤委查有南路大樓樹河子鎮區官高振福資格老練特調往北區接替其南路區官將該區巡官韓雲由委任代理除呈請縣署備案外並呈報警務處查照云

△洮南▽

醫官得人

洮南縣紅十字會院長趙國臣於上月赴長春聘請西醫王璞臣來洮施醫王君留學東洋學術經驗均極宏富療治一切病症大有著手成春之概謂為得人不亦宜乎

△梨樹▽

發生時症

本邑自入春迄今天氣不正時冷時熱致生時症近來人多患頭暈目眩骨節酸痛之病據醫家云此即時疫感冒之類倘經流行蔓延胡底望有衛生責者設法預防也可

定期演戲

本邑火警頻仍幾無寧日商民惶恐[illegible]議於關帝火神各廟許願六台擬於三月十二日開演自有此舉以來浪靜波平神聖有靈其然豈其然乎

△義縣▽

站長精明

新任站長吳興垣昨將該站轉運各商家賬簿及各項來往運輸之貨物詳細調查從前與現在之情形以資比較而防流弊故運輸各商多謂吳站長不徇情面作事認眞云

△北鎮▽

揷旗募兵

察哈爾混成一旅二團一營營長林景新偕同該營排長兩員及書記長陳某于二十五日蒞縣寓居東大什字街德陞店院內次日即赴縣署持文謁見樊縣長及警察王所長插旗招募兵丁五六日間報名應募者己有數十人之多並聞分派排長往遼中黑山兩縣招募此次之募係募步兵四百名為將來補充該團各連缺額之用云

△輯安▽

局員更調

輯安緝私局黃柏甸子分局長趙振之少年英勇辦事認眞客冬奉上憲命赴臨江長白撫松等處調查沿江各局卡緝務人員有無情弊奔走月餘備嘗艱苦茜馳正月末旬始行返局稽運使為鼓勵人材起見特委充臨江緝私局巡查員職現已將黃局事宜交代清楚於昨已首途赴臨云

△樣子哨▽

檢還失物

本鎮桂林池塘日昨有朝陽鎮世合長商人劉某在該塘沐浴將所帶錢包失於衣箱中伙經看箱劉寶昌拾起當時交櫃伙次日該商人倉皇至該池塘查詢該櫃執事人孫玉桂當將錢包取出當衆驗明小洋四十二元交與該商人領去云

△輝南▽

住戶被搶

東門外住戶鄭鴻順除歷二十五日晚間被步匪三名搶去奉大洋紙幣四百零五元及被褥等物窗戶等件打破不少幸人未喪命立即報告警察緝捕卒無所獲有地方之責者不知將何以

△安東▽

定期種痘

本埠警察廳以春季天花最易流行爰訂於四月一日起至二十二日止每日派衛生科長鄭支僑同醫官赴各分署所引種牛痘刻已訂定日期時間引種區域佈報通衢俾居民按日赴指定各署所為嬰兒引種牛痘云

賣煙贈彩

本埠南洋公司為擴充大兄弟紙烟銷路特備一二三四等獎券每大盒附彩券一紙購者即時按其彩券等級贈本牌紙煙十小盒以迄數小盒利之所在人爭趨之是以兄弟牌一時頗多購

△金家屯▽

綢業興旺

近數年來商業繁盛業綢緞莊者數十家獲利頗厚玆有商界巨子春苗子出資本銀若干開設綢緞莊一座名日慶春祥採定中街永增慶舊址新修洋式門面擇期開張營業云

△撫松▽

道士遊方

撫松城南八里許舊有仙人洞一座去冬不知由何處來一道士披髮跣足在洞打座數日不食各機關人士往視不絕亦有與之伴居數日問其學道之原因者據云尋父不見修道數年冀報養育之恩云

△黑龍江▽

當場現獲

某甲在南街美華鑫靴舖旁設一洋貨床為業日昨（即本月二十四號）下午五鐘南來一小偷將該床銀鐲竊去嗣經床主知覺該小偷向北奔逃遂經嫩江春胡同派出所巡長萬運富拿獲帶新轉送警廳云

△望奎▽

調和債務

公利貸莊娼寮因債涉訟糾纏經年調人說合日不離門終未了結客冬高崇處長批令紳商調處商會會長張鴻恩特請第一區巡官莊秀峯與貸莊娼寮兩方面調解始將兩方面意見化除各有退步不但以六分息了債而且分作三期歸還一般窮妓無不念該巡官與會長之德矣

△海龍▽

藉勢欺人

邑北小亮子河保甲長張雲旺武斷鄉曲惡霸一方其胞兄某開一過路店該店住一收買猪毛之客人趙大個子不知因何觸犯其怒於前晚闖進店內將趙某毒打寸骨皆傷勢甚危險其無法無天至此亦云極矣安得賢有司以除此害焉

討債鬧禍

邑屬朝陽鎮程銀匠因沙河子王景山欠洋七角五分前日由該屯路過隨便索討竟與王某之次子大起口角已而拳腳交加王某之次媳從中勸解被程銀匠撞倒雖經鄰右安慰尚未了結前日王某忽然來法廳呈報其媳被程某踢死不知是否允准容訪再誌

自由論壇

（歡迎投稿）

▲又將開巡閱會議耶　凡事必議而後行所謂集思廣益處事審慎之道也誠不得謂之非計故會議者古今中外皆視為最重要之端所惜者近來會議之局愈多而國事愈覺阽危此非會議之過乃未得會議之眞諦耳

國人心目中最惶駭不寧之事莫過於巡閱會議良以巡閱會議之後政局必發生一種變動人民即不受刀兵之慘亦必有禍在旦夕之懼而京津之地尤首當其衝

比聞當局計畫又將開巡閱會議以為解決國事之方法是否成為事實尚未可知然而人民聞此消息尤覺惶駭萬分矣（元安）

▲內閣乩語　前日某鉅公為內閣問題設壇請乩乩語判道（鵬飛燕落驪去馬來）按前四個字明明道着靳雲（鵬）已經（飛）去梁（燕）孫離免（落）職但是（驪去馬來）又作何解呢如謂仍是個人名試問那一位的名號中能有（驪）字看來後四個字不要照前四個字一樣解纔妥（驪）是個長面的畜生三國時諸葛瑾的面孔很長所以有人同他玩笑在驪面上用粉筆寫（諸葛子瑜）字樣我想這次組閣的人物非長臉人不可請諸位大老先照照自已的面孔如覺着很長再出來組閣不然是不成功的

只是這位長臉人亦不過曇花一現觀那驪去的（去）字明明是過渡時代直到（馬來）方是正式內閣呢（然犀）

▲破產形勢　破產形勢豈待今日而始成自偷天換日之財政家一一上台破產之局早已不可免兵不裁而反增債不還而常展破產之局早已實現豈但形勢

然而今始有此破產形勢之說者何也蓋以前尚屬信用之破產而今後即來實際之破產也以前尚有惟恐破產之心今後即欲不破產而不得也我嘗有言中國之財政必至破產之後而或能整理猶之中國之軍隊必至大戰之後而能裁撤中國之人心必至大劫之後而或能挽回蓋如俗語所云不到黃河心不死也然而所謂或能者尚非必能之謂特在此末曾破產末經大戰末遭大劫之前決無整理裁撤挽回之望耳（冷）

▲相逼　奉直雖未明白決裂然奉之對直已步步進逼第一步以拒鮑組閣相逼第二步以派兵駐津相逼南北雖未明白開戰然南之對北已步步進逼第一步派兵入湘相逼第二步以令李攻贛相逼除此奉粵分途進逼外又合而以統一會議驅除障碍之名義相逼凡事逼之甚者則反動必力我不知被逼之徐吳反動將如何吾又不知相逼相游中所生之變化將如何國人對於時局同如隔岸觀火吾又不知此次身處變化中之國人對此變化所生之影響與結果主張又將如何時會之來而不知謀此國人之所以常失敗也（默示）

特別廣告

莊樹庭與侄世庚書

世庚侄知悉自汝離家倏逾兩旬行止未定惦念益深汝父汝母朝夕盼歸倚門倚閭望眼將穿惟日前接汝來信即知汝具自強之心仍寓思親之意乃此次不告而行雖屬有背子道既自為上進之計似乎情猶可原但汝一日不歸汝父母之心一日不安即伯亦時刻難忘也且汝父母因思子情切寢食難安憂勞成疾試問汝之心忍乎不忍況汝素抱尚武之志伯所盡知至伯平日交際之處汝所盡悉自函示之後任汝擇定一處與伯相見伯必設法安置以隨汝願務望及早回頭切毋留連忘返此示

化痔

痔瘡之種類甚繁有牝痔牡痔腸痔之分又有濁痔色痔血痔氣痔之別究其患痔之原大都濕熱下注醉飽行房陰虧熱甚房勞過度以致筋脈橫精氣脫泄成瘰成塊或痒或痛者爲痔漏血淋滲管長數寸或黃水紫血脫肛疼痛者爲漏本主人得家傳秘法虔製此丹無論新痔舊痔內痔外漏結核成管脫肛流血痛徹心肺速將此丹用白開水送服一丸每日三次縱使數十年極重極危之症連服一料包可斷根永不再發百試百驗每瓶現大洋一圓每料五瓶現大洋四圓另有雙料化痔丹功效尤速每兩瓶現大洋二圓八角每料六瓶現大洋七圓如日久成管另製包愈惡痔去管膏雙料每瓶現洋二圓單料每瓶一圓內服外擦功力更速●上海盆湯弄崔氏瓣香廬●奉天大南門裡金銀庫胡同瓣香廬分行同啓

痰

咳由痰生痰消咳自止故止咳必先消痰此理人盡知之試問痰何以消靈的消痰藥品係何種則人皆茫然矣僕體弱患咳多年消痰無法恐久咳成癆遂不惜金錢日謀消痰之藥凡流行海上及曹通治痰者莫不購食其如服藥雖夥痰咳益甚則痰愈甚日廢飲食夜不眠神疲力乏骨瘦如柴癆象已形勢極可危厥後購得崔氏驪製半夏麵照仿單旦夕服之以覘其效驗孰意香服未幾忽思睡睡醒咳止而思飲即痰亦不梗且續購半夏一打服未罄而痰若失由是咳竟止體亦健於今三年痰咳斂迹驪製半夏可謂海內止咳消痰之無上聖品也爰述大略以資介紹痰咳者○直隸警務處王品山謹啓○奉天城裡金銀庫胡同內省長公署東首瓣香廬謹誌

價目每大盒現大洋二元四角每打現大洋十三元二角　小盒試服現大洋二角

批發格外從廉　外埠郵匯極便　郵票概作九五

遺精聖藥　媧皇補天丹

此丸係補天氏大醫上新發明紙採雄獸之腎壯禽之髓珠玑之英花之冬令精用化學法提鍊修合爲丸有水火既濟之功陰陽相生之妙性質王之功效甚速誠不可思議屢蒙歐美各醫學博士推獎故與市井牟利牛溲馬勃者實有霄壤之別無論老年少年所患陰虛陽萎之年不愈速服此丸俟其藥性達到奮發陽道困蘊丹田陰陽鼓盪琴瑟調和復能壯筋骨補氣血添精髓返老還童如常服此劑雖夜禦數女精神不倦不愧扶陽固本之秘寶補身之良藥也。主治先天不足後天戕伐。命門火衰水火不濟。色慾過度腰膝痠軟。下元虛弱夢遺滑精。年老氣弱陽不舉痿。精寒早開陽萎短小。交媾不歡臨房畏縮。精竅不固交不耐久。腎精衰敗交不受孕。氣血兩虧耳鳴目眩。手淫過甚精敗陽痿。百體委頓精神恍惚。服法每服五丸每天早晚空肚用開白水送下價目每盒現大洋一元每打現大洋拾元新到婦科聖藥月閏此藥專治婦女身體虛弱面黃肌瘦精水不調臨用腹痛等症每盒現大洋一元○外埠函購各藥一律另加郵費

扶陽固本丸

奉天大南門裡金銀庫胡同省長公署東首崔氏瓣香廬藥房獨家

精者人之性命之根源凡人未交媾之時寶何等慎重若有交媾之時其精涵何等既交不久精薄精薄之時[illegible]……上海盆湯弄崔氏瓣香廬○奉天大南門裏[illegible]

上海人壽醫室藥餘年氏秘製

珍珠鏡面散　[illegible]

沈製生髮膠　[illegible]

美國威爾 奶香白玉粉　[illegible]

上海寶雞製藥公司 湯森氏

生毛髮藥水　此藥効驗神奇[illegible]

治雀 愈班光面水　[illegible]

治酒 面皰藥水　[illegible]

美容 皮膚白色素　[illegible]

營業課目

軍裝軍械　各種機械　鐵道材料　五金雜貨　銅鐵水管

破煤烟煤羊毛皮件呢絨　五穀雜貨電氣機械器具　海味肥料汽車並其材料　油類木料焦炭硫黃黑鉛　道木洋火綿花洋絲洋布

包辦工程　代理　水火保險

株式會社 **大倉組**

總行　日本東京市京橋區銀座三〇七

分行　北京 天津 營口 上海 九江 香港 安東 倫敦 綿州 漢口 西比利亞 大連 木浦 及日本各地

奉天出張所　奉天十間房　電話五六五番

新到真正　德國九一四藥針

自歐戰以來交通不便。德國九一四來源早斷。雖有日法二種通用市面。論其功效不及德國者遠矣。近來歐戰平和。各國仍照舊通商。所以真正德國九一四。又復運到中原矣。此藥製者純淨性平無毒。即無病者射之清血。亦無妨碍。如染梅毒者射之。其殺菌力甚大。更無絕嗣斷後之說。染花柳者諸君注意。凡一切梅毒下疳慢性橫痃。或咽喉肛門潰爛。及骨節疼痛等症。注射一針七日保痊。永遠不犯。因此藥初到恐未週知。特別減價三禮拜。患此症者諸君速來本社注射。莫失此良好機會也。

奉天兼哈濱　奉天濱江花柳醫院院長何子範謹啓

分設哈爾濱道外新市街路南大白樓便是

奉天鼓樓南千石橋胡同花柳醫社便是

奉天鼓樓北章福記書局經售

三大預約

三月底截止　四月半出書　外埠展期一月　請欲購速

漢碑大觀（五十三種）

自倉頡造字始洩天地之秘而開六書八體之漸自是而史籀創篆程邈作隸以及史遊之草書鍾王之楷法巍然煥然極書法之大備矣蓋尚論之楷雖美觀似少遒勁之勢籀篆誠古致或苦認辨之難貫通於兩者之間而又有雅者其惟漢隸乎清代錢梅溪先生精四體書而於隸書尤工當時梁山舟學士極爲傾倒顏其所居曰寫經堂成親王尤羨仰其書法與訂金蘭之契曾以博雅名士生平臨摹最富此碑爲先生最得意之筆漢碑各體既無美不備亦無體不肯惜當時流佈甚少今本齋覓得最初拓本以最上等中國連史紙精印用磁青環同紙面真扣絲線裝訂並贈大布厚套古香古色極爲雅致之案頭既可供文房雅賞又可作臨池最善之本每部八大厚冊●定價洋八元　預約●紙售洋四元●每部郵費洋二角　附贈樣本　并五十三種詳細目錄函索附郵票一分

文學尺牘大全集　再版預約

清代禁書唯一百著二千三百六十函之

江文通云黯然魂銷者惟別而已矣故夫渭城折柳南浦送行灞橋流水聲聲動遊子之愁陌上楊柳絲絲惹閨婦之悔人非太上誰能忘情不有書函何能達意此鍾伯敬先生所以有●文辭●文學●兩大尺牘之輯也按先生竟陵人才名滿天下列入明史文苑傳爲晚明之大作家是書藏錢類中因有送禁書致衰焉莫問者三百載茲武將從征一篇請廷謂爲犯諱羅致大錄字板排印目錄如下●慶賀●酬謝●邀約●饋贈●薦拔●規戒●託挽●借貸●慰問●請客●以上十二大綱共函二千三百六十一篇裝訂十六冊精裝錦函●定價中紙三元六角洋紙二元四角　預約售紙五扣　郵費一角二分

文辭大尺牘　與文學尺牘大全集體例聯綴

此書係鍾伯敬先生聯綴上集『文學尺牘』之體例所纂輯先生自序有云尺牘一書談何容易須先識其門類而分別之如言別有言別之語敘情有敘情之語故復輯此書全書目錄如下●家屬●仕宦（按現今新官制已請文豪王鼎先生增輯而舊著每篇之末復著合於時下應用之活套法鉤心鬥角宜新宜舊各有令人探索無窮之趣）●家屬●請召●稱贊●自陳●干求●文學●豫羨●規諷●嘲謔●冠婚●武將●僧道●情麗●閨閣●喪祭●弔奠以上計分十六類共函二千有五十封每部十六大冊精裝錦函定價中紙三元六角洋紙二元四角　預約售半價　郵費一角三分備增樣本●并四千四百封信之詳細目錄●函索附郵一分票代洋九五

▲上列兩部大尺牘（合購郵費祇須一角）共類卅門共函四千四百封雅什▲釋典箋注更極切要操觚家如以一書置同魚來既無重複▲案頭則書翰箋啓能獲得心應手之材料文才學識可得聰明▲智慧之進步從此揭管染翰江郎無才盡之憂達意通情千里如一室之快何至緊美人兮一方別一日如三秋者哉嗟夫▲情之所鍾正在我輩▲才子之榮騫於交際寫我懷之欲傳情寄意而欲古書▲本局自去歲發售之●文學●文辭兩尺牘預約以來承▲海內文學家爭先快覩後至諸君竟有無從購閱之憾故▲復發售再版預約書印無多請勿失此便宜機會

上海　派克路益壽里　求古齋　書籍●碑帖　發行

和合藥水　一名 育亭精 壯身靈劑

定價　大二元　小一元

和合藥水者、扶陽靈藥也。然與市上之所謂壯陽藥者、適乎不同市上所售壯陽藥、大低不能見效、慵和合藥水服後兩三天始奏奇効其藥性和緩純係王道、故能扶陽于永久不壯陽于一時雖日扶陽靈藥實壯身神劑耳。

經理處

青島	井上誠昌堂	長春	藤田大藥房
濟南	文明公司	營口	東瀛大藥房
天津	金山大藥房	鐵嶺	平紀藥房
北京	信昌大藥房	哈爾濱	井上大藥房
奉天	井上盛昌堂	安東縣	井上誠昌堂
同	佐藤廣濟堂	大連	小林卷助藥房
漢口	思明堂藥局	同	若林洋行
南京	丸三大藥房	上海	東亞公司

請試頭疼者福音

山岸念兒濱　改名 控兒平

發見者 金澤醫學專門學校藥學士 山岸勘吉先生創製

各埠頭有代售處募集代售處

（定價）二回分卅錢　四回分九十錢　十回分一圓廿錢

頭痛時服用立止頭疼　神藥　無中毒止永久　頭疼及治腦病靈葯久時服用

山岸十全堂藥房　咳嗽藥鐵咳散本舖　奉天附屬地（電話九五二番）

一般倉庫營業

並代理商品委託買賣及金融火災保險諸業務

東省實業株式會社倉庫部　奉天浪速通十九番地　電話八一四八、八二五八、八一六番

倉庫現場　西塔大街　電話八一七番

志仁堂雙層化積膏

此膏專貼男婦氣積血積寒積食積心胃疼痛胸膈脹滿噎膈反胃氣膨水膨癥瘕痞塊痢疾泄瀉腎寒腰腿筋骨疼痛手足麻木男子疝氣腎囊潮濕婦人經血不調腰腿疼痛赤白帶下子宮寒冷久不孕育並治小兒乳食疳痞蟲積偏墜等症此膏收效甚速少者五六日多者十餘日不但積消聚散而且健脾衛生誠膏中妙品此膏每份兩張白藥面兩包合洋[illegible]角

男婦種子丹

專治男婦久不生育或生育甚慣半產總因男子房中太過精乏髓冷婦女經血不調血海空虛以致[illegible]每盒壹圓

虎骨壯陽膏

守貼風寒筋骨疼痛半身不遂麻木抽筋腰腹疼痛並男子腎寒疝氣腎虛陽痿不舉不能種子及女子經寒腰腹疼痛下部寒盛白帶過旺不能取孕或受孕多病或產後惡露腹痛血癥血瘕等症貼之神效每張奉大洋一圓

男女勞瘵藥

專治男婦各種癆病發熱咳嗽自汗盜汗腰腿痠軟四肢無力脾虛瀉泄胸滿少食速服此藥立效每盒壹圓

強種補元丹

專治腎虛腎寒滑精遺精陽痿早瀉痠腿軟四肢無力以及諸虛百損五勞七傷等症服之立效每盒五角

婦科鹿胎丸

專治婦女經血不調經閉不通經漏不止赤白帶下經期腰腿疼痛產後瘀血腹痛等症服之神效每丸貳角

止嗽保肺丸

專治辛苦勞役傷肺房勞傷腎肺腎兩傷正氣不固寒邪外侵痰喘咳嗽氣虛短促痰涎壅盛等症每盒四角

清毒掃毒丸

專治因風火花柳染成五淋白濁楊梅疳瘡魚口便毒毛髮脫落鼻塌齒陷咽喉破爛及瘡毒等症每盒四角

順氣健胃丸

專治脾虛胃弱胸膈脹痛飲食少進嘔吐瀉痢氣膨水膨癥瘕痞塊內服此丸外貼化積膏立效每盒五角

舒筋萬靈丹

專治中風半身不遂口眼歪邪風寒濕痺閉寒經絡脊背腰腿疼痛手足麻木抽搐筋骨疼痛等症每盒四角

本堂開設奉天省城精製各藥東三省城鎮均有雜貨行代理如買到就近處問買

民國要聞

昨閣之時局消息

▲內閣問題毫無發展—張使主張根本解決時局—梁氏假滿仍擬再續—關外促成統一之準備

內閣問題。昨日仍無何等之發展。據某方面消息。鮑氏雖難却總統派人敦勸之盛意。允於日內來京。但對於組閣一層。尚無確實願就之表示。故鮑氏總即回京。內閣問題不能遽然而解決也。至奉天方面。總統雖有電致張使。請其維持鮑氏之組閣。惟據昨自天津回京之高內長所報。謂張使對於時局在根本解決。並不在於易閣。因之總統之態度。稍爲消極云。

又據某方面消息。梁士詒以假期屆滿。又擬續假。其不肯遽然銷假者。似以刻下時局變遷。尚未到銷假之機會。擬將再看風頭。以定行止。至最近外間所傳之統一問題。奉天方面。固爲首先提倡之有力者。其實交系人物亦爲活動統一之主要人物。至奉交兩系。又必如何以促成此統一之局面。據稱奉天方面則擬聯合直曹與西南等省。及長江各督。必使時局歸於統一。以奠國是。某方面倘出而作梗。則決以武力對待。且聞張作相日內進關。即將在津組設司令部。以爲促成時局統一之準備云。

山東撤兵會議經過

山東鐵道沿綫撤兵細目。協定委員會議。業於三月二十三日。由外交總長顏惠慶氏。邀請日本方面。至外交部開成立會。

▲中國方面。除顏總長出會辦外。其餘如左。

委員王正廷(督辦魯案善後事宜)補佐唐在章(外交部參事)熊垓(外交部秘書)徐東藩(山東省長公署秘書)稽鏡(外交部政務司幫辦)

▲日本方面人員如左。

委員小幡公使補佐東少將引田少將(青島守備軍參謀長)吉田參議西田參贊參考員田北參課中村副官清宮翻譯官

二十四日午前十時。開第一次正式會議。惟顏外長因會辦未出席。是日首先由日本方面陳述。關於實行撤兵諸種協定事項之意見。次由中國方面有所質問。

二十七日午前十時。再開第二次正式會議。由中國方面對於第一次日本方面之意見。陳述答復之意見。雙方對於主要事項之意見。已得圓滿一致之結果矣。大體上規定十一條。茲摘記其要點如左。

一因此次協定之細目。關於中國巡警。或軍隊之派駐。及日本軍隊撤退之區域範圍。並不包含膠州租借地之區域。即僅女姑口車站以西之山東鐵道本綫。及支綫之沿綫而已。

一中國警備隊。並巡警之派駐。及日本軍隊應行撤退之區域。茲區分其日期如左。

第一區(自濟南至張店自張店至博山)之間。四月十日爲中國警備隊派駐告竣之期。

第二區自淄川至黃旗堡之間。四月廿日爲中國警備隊派駐告終之期。

第三區自蚌山至女姑口之間。四月三十日爲中國警備隊派駐告終之期。

一前項第一區第二區之境界。爲淄川站西方二基羅。即自尚家庄通自家庄之道路。該道路含有第二區。

第二區第三區之境界。爲蚌山西方二基羅濰河支流。該河橋梁含有第三區。

第三區與青島守備軍區域之境界。以膠州灣租借地爲界。

一日本軍隊之撤退實施如左。但爲整理殘務。數日內得以酌留少數人員。

步兵隊自中國巡警達照前記規定派駐各區間。期日之翌日。於五日以內。概由現駐地點撤退。

憲兵則自中國警備隊派駐期日之翌日。於十日以內。由現駐地點撤退。

濟南無線電信通信員。與第一區步兵隊撤退時。同時撤退。

一兩國政府爲監督本國軍隊。或巡警之派駐及撤退之實施。且爲協同處理。關於派駐及撤退臨時發生之事件。應各派委員四名。

以上協定。業於昨日(二十八)午后。經雙方委員簽字云。

王正廷對魯案善後之意見

▲望國民積極籌欵贖路

北京各團體國民外交聯合會。推舉代表七人。于前日(二十五)上午十一時。赴中央飯店。訪督魯案善後督辦王正廷。當經王氏延見。各代表等。首述歡迎王氏之意。並請宣布對于魯案善後之方針。王氏答謂魯案善後。關係重大。自揣才識庸暗。能力薄弱。本不敢冒昧負擔。祇以顏代總理。一再相强。而多數國民之意見。亦復責望有加。故不得不勉任其難。以副各方之期許。惟望國民隨時匡救。協力贊助。俾得免于隕越。則非獨鄙人之一身幸。國家前途。實利賴之。至魯案善後方針。鄙意分爲三項。(一)鐵路既定民有。自應招集商股。組織公司條例。以五元或十元爲一股。任人民自由投資。以期便利。至公司組織。若由國民自動組織。固屬甚佳。然事實上極感困難。現已決定由善後督辦公署。會商農商部共同組織。俾得早日觀成。(二)鑛產。閱田。利益極大。現正調查詳確狀況。將來亦須組織公司。招股承辦。依照華會條約。並應許日人投資。但日人股本。不得超過華股半數。(三)青島市政。俟接收後。應由市民組織委員會。自行辦理。惟草創伊始。尚望全國各界。予以適當之贊助。總之。關於魯案善後一切。事事公開。遵重民意。一洗官治之惡習。此實鄙人所抱宗旨也。各代表等。復詢贖路之欵。華會酌定爲三千萬元。現日本方面又藉口增加國民萬難承認。尚望對此加以注意。王氏答云。據王代表攜回華會議決案。內載贖路之欵。約爲三千餘萬元。並非限定三千萬元。日本從德國手中取得時。已費去三千餘萬元。復又增置車輛。以及各項建築。用欵亦多。究竟確數若干。現時日本尚未表示。無從得知。惟將來彼方開來價目。我國可爲相當之折扣云云。王氏又云。籌欵贖路。爲善後中最重要事項。惟盼國人積極進行否則到期無欵。不但路難贖回。國民人格亦將完全掃地矣。各代表均唯唯稱是。嗣又向王氏要求在督辦公署內。組一魯案善後討論會。由全國各公團公推代表若干人加入。王氏當允照辦。代表遂辭出云。

中將央來之政務會議內容

▲討論改組內閣
▲解決南北問題

東海鑒於閣潮不易結束。南北問題無從入手。日前特通電各督。徵求意見。根據進行。截至昨日(二十七)已得蘇魯鄂閩各督覆電數通。多數主張以中央名義。在京招集會議。共籌辦法。徐甚爲然。故又致電曹張吳三使。敦勸來京。或派代表參加中央之政務會議。俾使各抒意見。據公府人云。東海已預定會議。宗旨數項。其節略一爲梁士詒假滿。若不回京視事。應如何解決閣事。或籌改組辦法。一爲敦勸鮑貴卿回京。共商組閣手續。關於南北問題。非由政務會議不易解決。是以中央抵禦北伐軍計畫。迄今尚未規定云。

政府發行九六公債之新辦法

▲外人扣鹽餘時—可予以債券—在國內仍不發行

政府對九六公債抱有發行決心。某巨公茲特爲此事派張紹會赴洛疏通吳佩孚。已誌本報。頃據政界方面消息。九六公債停頓以來。銀行方面頗有焦灼。鐘世銘繼任後。因償債會正在審查財部積弊。亦未敢主張發行。惟近日銀行團各機關索薪團。頗有渴望該項公債發行者。茲有某要人向鐘氏建議。謂九六公債對外人可以發行。蓋如此。則外人每月扣鹽餘時。可予以債券。而不至往彼扣現欵。但在國內。則此項公債仍不發行。鐘氏甚以此說爲然。聞已與某方面接洽。某方面亦表同意云。

積極進行中之大參案

▲現已發覺數千萬元無出賬▲有人主張擴充償債會職權▲京外各方面籌欵援助▲公債僞票層見疊出

據司法方面消息。償債委員會對於債務用途極爲注意。惟七年前後各欵。並無賬目可查。袁世凱段祺瑞當國時。所有借入支出各欵。多不按正式手續。每有數百萬借欵未經記賬者。統計約有數千萬元竟無出賬。該委員會連日索賬。財部亦無法答覆。似此情形。決非一二月間所能調查完畢。又交部向用特別會計。其賬目尤爲複雜。而舞弊更多。刻有某要人主張擴充該委員會職權。設爲永遠獨立機關。將交通各賬一併澈查云。

據某方面消息。審查內外短債委員會。對於財部舞弊案。尚在搜羅證據。實行檢舉。聞該會及地檢廳。昨均致函財部。請將張弧任內收支各欵之詳細數目。抄送備查云。

據天津通訊謂本月二十三日。天津政學商各界。憤國家財政之紊亂。已達極點。遂約合省議會。教育會及學界各重要人員。假教育會地址。開成立大會。並議決此後當與北京國民財政大會彼此聯絡爲一致之行動。現已發出各項函電。促起各省之注意云。

又聞直隸省議會。昨致國民財政大會籌備會一電。表示贊助之意。原文採錄於下。國民財政大會籌備會諸大君子公覽。自近年國家財政。爲一系把持。舞弊營私。贓蝕累累。害民蠹國。惡貫滿盈。幸經諸大君子揭破內幕。宣示國民。使大盜巨奸。罪狀畢露。無不額手稱慶。儼若撥雲霧而見青天。尚乞殺力主持。窮追到底。監視當總長。勿爲威劫。勿徇請託。使懲惡計賬之大案。半途中止。諸公爲國宣勞。志敏等當竭全國。誓爲後盾。李志敏等三十五人同叩。

據銀行界消息。近日市上有未經正式發行之九年整理公債發現。爲萬元票。其號數爲自三千七百〇一號至三千八百號。凡萬元票或自本年三月一號後將萬元票調換之千元票。如有在上列號數之內者。均爲未經正式發行之債票。即其末尾二字有與中籤債票末尾同字者。亦不能持之取本。且其所附帶之利息券。亦不能認爲有效。北京銀行公會以公債票發現僞票。殊與金融界以最大之打擊。特電上海漢口天津各埠銀行公會。嚴加注意。主張呈請政府澈底查究。預料公債僞票風潮將形擴大。惟財政部今日正式來函。否認八年公債印刷重號及發行空白票之事。特附及之。以待詳細調查。

內務部之魯案善後委員會

▲已擬定會章七條

內務部消息。該部擬在部內附設魯案善後委員會。以便籌備該案屬於內務部應辦之各項事宜。曾經擬具會章。提出國務會議議決照辦。並已呈請元首訓示施行。現該部已經抄錄會章。咨請國務院查照備案。聞該會會章計有七條。第一條。本會爲籌備魯案善後屬於內務主管範圍內一切應辦各事宜。第二條。本會設委員長一人。由內務次長兼充。主任委員若干人。委員若干人。事務長一人。事務員若干人。由內務部內務部錄事中指派第三條。本會會議事項。或由部員中遴選派充。書記若干人。由總長交議。或由委員提案。議決後。呈請內務總長採擇施行。第四條。本會得遴派委員。請內務總長咨照魯案善後督會辦。備其顧問。並參加接收事宜。第五條。本章程。自奉批准之日起行。第六條。本章程如有未盡事宜。得隨時修改。仍呈報備案。第七條。本會應訂辦事細則。俟委員會成立後。呈請內務總長核定施行。

財部又擬發行整理欠薪公債

中央財政。已至破產境域。而十日以來。各省催索餉欵。其數更達三千萬。庫空如洗。勢已難於應付。而且中央各機關欠薪總數。亦達兩千四百萬。其他內外到期債欵。尚不在內。財政當局對此已無辦法。因是日昨部中召集會議商議結果。擬依周次長之提議。暫行發行整理欠薪公債。撥付軍政機關。俾以歸還欠薪。然後再行籌議增闢財源辦法。以資維持目前現狀云云。

湘公團籲請英使調停時局

湘省各公團。以南北戰禍迫在眉睫。湘省行將成爲戰區。特致函駐湘英領事。請轉北京英使館。提向外交團。徵求同意。勸告南北當局息兵議和。北京英使館。昨已接到駐湘英領轉來湘人公函。原文略謂。逕啓者湘省連年兵燹。加以飢荒。人民困苦達于極點。中外人士共見共聞。凋敝之餘。何堪再擾。近據報載及各處函電。南北戰爭惡劇。勢將重演。湘省地當衝要首受其禍。況長衡常岳華洋雜處軍隊。所至居處。不寧公團等。籌隸湘省屢經離亂陡開警耗。恐懼異常。昨經各公團聯席會議。僉以前此電勸南北軍閥息爭。未得圓滿結果之答復。深滋疑慮。茲公請貴領事轉請貴國駐京公使。提向外交團徵求同意。勸告南北當局止息兵爭。重開和會。以免人民痛苦。而維華洋商務。公誼私情。紉感無似。專頌時祺。諸維惠照不備云云。

禁阻外人安設電台

▲理由有侵害領空權

天津美總領事。現欲在天津戈登安設無線電台一架。專供童子軍練習。收發電信之用。並面請天津交涉員祝惺元。代爲呈請外交部交通部照准。現祝交涉員已據情呈報中央核辦。茲聞外交部以此事有礙中國領空權。萬難照准。故擬俟交通部發表意見後。即電覆祝交涉員拒絕該總領事之請。

湘軍內訌與北伐急進之鄂聞

漢口通信云。西南北伐問題。其進行之順利與否。當以湘省之嚮向爲標準。湘中黨派紛歧。意見複雜。夫人而知之矣。此時因北伐聲浪之鼓蕩。以致湘軍將校激成軍事行動。以形勢而論。當然發生北伐障碍。以實際而言。實爲北伐前途最有順利之朕兆也。頃據湘中歸客所謂。湘軍宋魯與謝陳各將領。深恨趙炎午主張不定。爲北伐之障碍。陷湘局於危急。故群起反抗。迫令趙氏歡迎北伐。否則決以武力爲驅除宗旨。遂於日前實行破裂。在長沙小吳門外發生最大戰火。激戰兩日之久。聞趙氏終爲宋等所敗。自廿日午後起。即已不見趙氏踪跡。日今湘譚以下。至長沙城內。皆魯師負維持之責。鄒序彬爲省城警備總司令。夏斗寅副之。至北伐軍方面。於關國雄陳國樑李培選各旅團營。均已紛紛向前方出動。並有謂不出五日以外。長沙北伐隊伍。必有布滿全城之勢云云。

叱咤風雲之北伐消息

▲聯軍紛紛出發
▲先鋒將抵長沙
▲孫文又開特別會議
▲劉湘與粵訂明條件

廣州電訊。洮兆麟軍隊已集中省城。待命出發。水陸雷電隊隊長馬伯林亦下令準備向湘邊出發。孫中山將大本營移至零陵。李烈鈞軍於諫日由平樂復開拔一支隊 由桂林前進。黃大偉所部定將日向桂林前進。馬君武所派之守備隊。亦於巧日到桂林接防。張開儒由蒙自出發。谷正倫所部循黔桂邊境入湞。會師向湘南前進云。又滇口電訊。北伐軍之先鋒隊。已抵昭陵。距長沙僅五十英里。湖南各界。以投票結果。主張即與孫逸仙訂立同盟。趙恒惕命各軍準備于全省各地點引導北伐軍前進。孫文擬分兩路進兵。一由江西。一由湖南云。又桂林電訊。孫文於敬日。(二十四)在桂林召集臨時軍事特別大會議。所列要案。(一)力勸各支隊如願自攻唐繼堯可分兵一半。對北不得畏欵肘離聯軍。(二)對滇既成重要事宜。西南應謀一致意見。(三)北伐已經入手。未便中途停頓。應即討論辦法。嚴厲進行云。又重慶電訊。劉湘近派郭某與粵軍附訂三條件。(一)川省爲貫徹護法本旨起見。就原有之師。俟聯軍攻下岳州。同時亦向鄂西進展。(二)所有餉彈。應由粵政府酌量補助一百萬元。(三)請孫文保證劉總司令之地位。并消弭熊派之戰爭云。

陳贛督之告急漾電

西南北伐。漸次實行。詳情已誌各報。茲聞贛督陳光遠。昨有漾電(二十三)致政府。略謂。據贛南鎮守使岳兆麟報稱。孫文北伐。由南雄大庾。及衡州兩路。攻贛。請示方略。聞政府以對南防守問題。仍照去年成案責成吳使辦理。已將該電轉達洛陽。通盤籌畫矣。

將來之山東省長

▲屈映光謝絕長魯
▲周自齊頗有希望

外傳屈映光長魯之說。據聞不確。先是當局本有此意。曾由總統徵求屈氏同意。屈以山東財政虧空一千三百餘萬元。婉言辭謝。聞省長一席。將屬諸新近自美回滬之周自齊。現周由滬到杭。連日游覽西子湖畔。正在邀與飛騰之會云。

陳籙已嚇破膽矣

▲不願對調或移任
▲祇希望回國

陳籙辭職之電。到京者已有三通。政府原定非與日使胡維德對調。即與和使王光圻對調。昨聞顧維鈞電京。本人回國後。將出席國際聯盟行政部事務。擬由陳籙代辦。但陳氏本人。仍未同意。並電致外部。請決計回國。即日當起程云。

實業淺說

牧羊

中國各省莫不產羊而以北部及蒙古一帶爲最多中國羊毛皆取自關尾之白羊質較他國所產者略遜而出品亦不多中國南部所產者其質更劣而產量亦最少出口之羊毛皆由天津輪出其質地優劣等級如下(一)青海(二)甘肅(三)蒙古(四)陝西(五)山西(六)直隸(七)山東(八)河南蒙古之羊毛尚佳惟其地則不甚著名地形甚高有草地有沙漠有森林之山有清澄水乃天然之牧場也東至滿洲西至青島海地勢既厚故冬多奇寒其羊毛則堅長如絲質亦細軟最著名之犛羊毛產於青海今人僉以爲產於西寧者誤也青海每年產羊毛約十萬擔甘肅亦畜牧之鄉也該省農夫莫不牧羊產羊毛甚富每年出口約九百萬斤該省天氣亢旱且寒故其毛甚長內蒙古所產之羊毛占全國產量十分之一共有羊二百五十萬頭土人畜羊甚多故產毛亦富外蒙古產羊毛之數尚未知其羊式樣甚佳羊長約三尺毛長約六寸每季剪取二次每頭可得毛三磅陝西山西兩省祇北部牧羊陝西所產者較良山西省包頭歸華城二地亦中國北部羊毛業發達之區也直隸河南山東三省雖亦產羊毛惟其大部份土地皆作耕植之用牧場甚少故產毛亦不多山東省於沿鐵路一帶出產甚富約有羊五十萬頭每年出口羊毛約一百萬斤據去年海關報告共出口羊三萬七千一百八十三頭計運往香港者二万二千八百七十頭運往黑龍江者一万一千頭其中二万九千三百五十三頭乃從上海出口云

人工的植物促成新實驗

植物之生成賴乎吸收空氣中之炭酸氣最近德國利台羅博士發見各工廠烟突中所發出之燃燒氣其中含有多量之炭酸瓦斯博士乃發明一利用法以供植物 博士已一度實驗結果甚佳其實驗法在一室內置菠薐草馬鈴薯室中通以二管俾供結燃燒氣流入另在一不通燃燒氣之室內亦同樣置此二種植物過數日後取出比較見置通燃燒氣室中之菠薐較大二倍半馬鈴薯較大二倍四分之三

社會瑣聞

梅蘭芳之生辰(北京)

▲頗極一時之勝

昨日(二十八)爲名優梅蘭芳生辰即在前門外北蘆草園本宅大張筵宴一時軍政各界要人到者極多如馮某李某張某齊某章某等均在招待員之列伶界方面亦舉出招待員數人如程艷秋小翠花陳德霖陳文啓等均與各招待員混在一處門前并有警衛八人分兩旁站立無論軍政商伶各界來賓凡係入門祝壽者無不肅然起敬秩序頗爲整肅知者或羨或議而不知者咸疑爲大人先生之府第云

百歲人精神矍鑠(美國)

▲多吸新鮮空氣之故

美國銀行家斯班究氏現年百歲自晨至夕工作並不稍輟事務雖煩亦能治理有序腦力之强無異少壯之人有怪而叩其故者氏常對人言彼之克享此者其惟一秘訣則多吸新鮮空氣少食滋補藥品每日只進二餐耳

新詩

貧病時的呼聲 (豹緒)

算是醫生能醫人病。
可能醫得人貧?
眞是病麼?—!
怕是貧罷!
哪里有銅山?
哪里有金穴?
除非是買一紙奬券。
着他一個頭彩。
但是那良心很嚴厲地說着。
『否。否!
這是愚人底妄想。
驅殼雖因貧而病。
精神要依舊光明』。
好了。
讓他貧也罷。
病也罷。
總不拒絕。
也不歡迎。

◇迎「春」 (冰微心士)

「春來了!」
從那裏迎接她呢?
可能聽她微步的足音。
看她美艷的衣裳。
接她輕倩的笑語?
她從青青的草色中來了。
從拂拂的微風中來了。
從世人欣悅的微笑中來了。
我的朋友!
這不是「春」麼?
她推香濃妝的世界。
轉到你面前—
慰藉你。
鼓舞你。
更深深的命令你。
看這美滿完全的表現呵!
我的朋友!
你一定要尋見「春」麼?
「春」何曾是人間的呢?
看她創造的生命罷!
新綠的草色中
新漲的潮聲裏。
「春」在裏邊縕藏着了!
三。九。一九二二。

經濟欄

◎中國蛋在美國之最近銷數

▲最近運到紐約三十萬打

據紐約消息最近有中國蛋兩大批運到紐約一批十萬打一批二十萬打美國蛋之批發價因此略受影響據政府農務事況局駐紐約分局主任璜斯氏云中國蛋運到美國歷時五星期三星期在海面兩星期由溫哥華以鐵路至紐約從中國裝船時新鮮收集到此後貨况良好不過蛋質略皺縮而已中國蛋比美國蛋略小每箱重量約少四五磅中國蛋大半售與較廉價之零售舖與麵包店與美國自產之新鮮蛋自不能競爭但較普通之冷儲蛋則不相上下美國蛋商極反對輸入中國蛋謂中國蛋售價低廉於美國之家禽工業大有妨碍故主張抬高稅率以資抵制中國蛋之輸入美國者以剝殼凍蛋供麵包商用者及蛋乾蛋粉爲最多據紐約稅關最近報告上年十二月份外國蛋乾入口共七十七萬九千三百五十三磅其中從中國來者有五十一萬五千磅有奇其餘則來自英德兩國云

◎廣東米業風潮近訊

廣東米業風潮發生莫不盼其從速解決詎傳來消息解決無期聞者多爲疾首蹙頞米船方面自提出八條件後對於其他船隻運輸加以種種强制長此不已何難斷絕來源米行方面則以船東雇作載米與米行販米售賣彼此同屬營業船件加工當同船東提出船東因工價加增營業難持轉同米行增加運費方爲正當手段而所提出條件又多窒碍難行故連日在米行公所會議僉以難承認爲詞頃向米業中人調查該行頗有退讓之意因該條件中有數則流弊難防如船東因生計艱難將條件取銷直接增加船脚所有種種皮費盡括價內加至滿足爲度尤爲直捷了當則糴商者祇一條省去種種手續似易就範且所商者不外船脚之多少各調人亦易進行舍此似無糴商之餘地況貿易自由米行既不能强船東爲之載運船東亦不能强米行不用他法運輸米船如不願載米當可輪運別物今米船既不允載運雇輪輪運來省又嚴加限制監視起卸何異欲使省城米食斷絕來源云云雖詞出片面頗具理由查十七日源成發安南行有洋米六船約二百餘萬到省直入花地棧清盤沽與米埠沙基米商接濟市面由鹽棧落貨交客以避交涉並於是日由米商派代表數人往港與太古怡和租洋行輪船十餘艘將存港各米盡載來省直抵大涌口起入太古怡和倉各店購買出單赴倉磅貨可免米船阻止則洋米可源源運上省城存米以目下爲最少但能源源運入人心當可稍慰又商聯會再約米行赴會糴商以促早日和平了結該行四團體經舉定代表與議不悉能速解決否也

◎鐵嶺商業金融調查記

鐵嶺居奉天省之中央地濱遼河瀋陽(即奉天省垣)以北之大市塲也在昔陸路交通南至瀋陽北至開原東有二路一至興京一至栗河溝(一名雞冠山)安東等處西渡遼河亦有二路一至法庫門一至新民屯通行均藉馬車轎車平時則崎嶇難行每屆冬令道路冰凍反覺平坦易行也水路祇遼河通舟楫直達營口自南滿鐵路通車後除法庫門與京仍須起旱外餘如新民由瀋陽接京奉鐵路可達爲入關必經道安東等處亦由瀋陽接安奉鐵路直達南滿路北經開原四平街公嶺主等處至長春接中東路南至奉天旅順大連接海運交通變利輪運迅速土產出口北銷俄國東銷朝鮮南至大連銷日本商務亦因以發達按奉天東則山深林茂蠶桑利原西則沃野千里農產豐富近年以內地運輸關係都改集開原開地商業日見繁盛鐵嶺受其影響大有冷落之嘆經濟狀況日益短絀嶺商亦漸北遷形勢頗爲危急也

商業

▲市面狀況

鐵嶺市面向稱繁盛爲糧食薈萃之區商務興旺與否以年成爲轉移歷年各地出產二麥因春夏天氣亢旱尚有荒歉之時秋冬之豆糧則無不豐収即遇水旱年亦可望七八成收穫市面生意因之暢茂商業亦頗安謐我國商人以山東直隸及本省經營者居多乃以不甚重視無大發展市面因僅銷之狀迄未稍改貨幣原係通用營口鑄銀及各銀行號之紙幣而以奉票爲主幣羌帖則自鐵路通行以後流入漸以糧食出口銷行俄國日多市面之羌帖亦與之俱增所有大宗及零星之買賣都用之幾爲通行主幣自路權讓日外幣之輿羌帖同有勢力者爲日本之正金及朝鮮銀行之鈔票流通普遍國幣倘有不及其他經營如街市建築日新工商業之發展金融機關之多亦較華商爲甚晚近市面非農業但如通都大邑然金融機之動搖則日甚一日各商借貸匯兌因金票之漲落操自日人亦無不爲其操縱朝鮮銀行之放欵當例秋放春收各商以豆糧出口所得都爲金票償還借欵是有餘裕有時因日商銷路不廣金票來源無多窘者急於收買存者視爲奇貨操動市面影響較行市漲落尤鉅也喜地銀錢及糧石買賣期貨爲多以三個月爲一卯一年分四卯期即三月六月九月臘月是也按卯結算定期買賣然以幾重空盤類似投機生意雖無危險亦甚又以市面現欵缺乏多用紙幣無論銀錢及糧食交易收交近則一月爲期遠則三月爲期其間行市漲落關係全局商會爲預防起見仿取引所制組織銀糧保證所主公共保證地位專辦信託事業然各商握買爲事當七年間羌帖疲落最甚之時

(未完)

舊 金曜 民國十一年
三 戊戌 三
月 赤口 月 卅一日
四 危
日 牛宿 各人吉凶

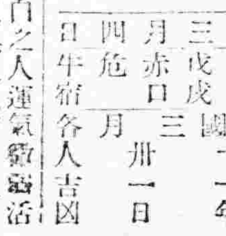

本日之吉凶▲一白之人運氣欠活潑不宜南北吉▲二黑之人商業上有意外之勝利旅行凶南東吉▲三碧之人時尚未可妄進凶東西吉▲四綠之人七成熟之事只三分尚易失敗巽乾吉▲五黃之人今日雖不能成功已有發展之基東南吉▲六白之人太平無事之日遠足旅行吉但飲食須注意東吉▲七赤之人勿須介意毀譽宜舊常業旅行凶巽吉▲八白之人運氣岐分之日須有確信之把握再往東南吉▲九紫之人陽氣回復不求自有幸福之日乾吉

標語 其生之、其殖之、黑髮、

現代香油界 女王

金鶴頭油

金鶴潑碼阿多

梳髮涼爽 薰香清逸

日本第一 聲譽之品!!

金鶴椿油

光澤清散均適貴意之品

金鶴化粧品本舖 野村外吉商店

王陽明

聰明好學。臨事不惧。讀書樂道。有致遠之才。赴京會試。不第。為忌者所抑。雖歷遭魔境。其志不渝。比成進士。好奇。行導引之術。既而悔曰。此非正道。不足學也。會八虎用事。有科道。戴銑。薄彥徽。疏諫觸上怒。而廷臣無一人營救者。先生疏直疏辯。詔下謫貴州龍場驛丞。在彼以身作則。化導夷民。民皆感化。德被群黎。後平盜南贛。又靖寧王之難。立功兩廣。偉哉文成。至今猶思其人。

大學眼藥當治時行目疾火眼腫痛白翳青盲乏疲難開羞明畏光𥉌物不明等所有一切眼科諸症奏効如神

處大藥房洋廣貨舖均有代售

調劑元舖

合資會社參天堂大藥房

強肺止咳第一良藥康素

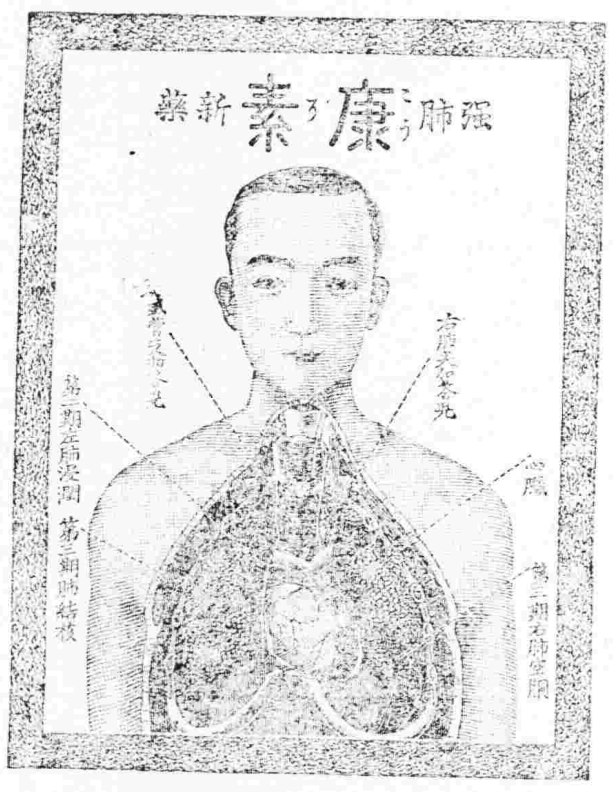

強肺新藥康素是　助肺的良藥　和勻呼吸的要品　凡肺痨咳嗽的病　不論新舊　一經入口立能痰化咳止當覺喉嚨滋潤口中清快　如能常備非但可保一家的無咳嗽肺病的患處　且可保一家人的面色紅潤身體強健　這就是服用康素的功効　肺健了呼吸勻了　那胃口也好起來了心　經既然得了胃經的許多滋養料心臟的血液自然也多起來了　若是五臟皆好這個身體那有不強健的道理　特勸諸位若已患肺結核肋膜炎肺尖加答兒等諸種之肺臟的病　這強肺新藥康素是萬不可不服的　此康素是　由最新之學理與本藥房多年之經驗　精製之良藥　如患肺病之人一服用　即生口中清快潤喉　性能化痰止咳以清肺力助肺壯而勻呼吸　如老年氣喘痰塞而咳者隨時服用三四錠　立能痰順氣平咳止　中年傷風乾咳或濃痰厚結或咳少痰多　或咽喉發癢頻咳不止　或操勞過度以致肺痨咳嗽　痰中混血　精神自必衰耗內臟養生之精液皆變為痰　若不治愈則身體決無強壯之期　每次可服五錠每日服三次　若幼年偶感外寒而致傷風　若不即愈即成鬱鬱咳嗽頻咳不止　大為可憂或痰內結致患急性慢性之肺結核　此康素每食後服五錠每日服三次能使內結之痰立化為水往下則由大便利出　往上則由喉管吐出痰去則咳自止且肺自壯而呼吸自勻　若能常備服用兩三錠可免可恐之肺病而身體健康之効　世上許多之患肺病之人宜速服此強肺良藥康素以證本藥房言之不謬矣　康素藥價瓶大瓶洋四元每打四十元小瓶洋兩元　每打二十元　重症用特製康素十七日分大洋十元　郵費每瓶二角

康素各埠大藥房均有代售　凡向購康素者須記其病狀並藥價及郵費隨函付郵滙免方法可用　郵滙或振替貯金或用日本金票可滙到後將藥品付郵發送

發賣本舖　大阪清水谷西之町　振替貯金大阪五五〇〇九　順和公司

代理所

奉天四平街大德生藥房　奉天小西關廣濟堂藥房　奉天鐘樓南中西大藥房　奉天鼓樓南歐美大藥房　營口二道街中西大藥房

營口西大街五洲大藥房　營口西大街義興成藥房　瓦房店德記大藥房　大連市奥町華西大藥房　大連臨部通寧泰大藥房

大連市西崗子德記大藥房　哈爾濱傅家甸長春堂藥房　安東縣市場通井上誠昌堂　安東縣中福街東亞醫院　鐵嶺鼓樓東平記大藥房

齊々哈爾稻野富山堂　長春北門裡中西大藥房　遼陽十字街天[illegible]成　吉林粮米行街亞洲大藥房　天津鍋店街葆記大藥房

天津日界旭街東亞公司　天津日界旭街金山大藥房　天津日界旭街江頭大藥房　北京崇文門內丸二大藥房　東亞公司

北京前門外華英大藥房　北京前門外信昌洋行　青島山東町井上誠昌堂　漢口招商局前小瀨木洋行　濟南芙蓉街晉太和藥房

批發

食料罐頭、各國洋酒、洋食料品、各種煉乳、西洋糕點、西洋餅乾、清酒、白糖、方車糖

特約品　森永之菓子、麒麟啤酒、赤玉葡萄酒、味之素、銘酒世界長、金千代、麥酒每斯、威斯基之菓子、三河屋之菓子

奉天西塔街　小杉洋行

電話二三九番　振替大連五二五番

工資大減價　奉天

裕源公金店 廣告

敬啓者本店清理賬目因此停止營業於茲現已辦竣營業照常擇於陰曆二月二十七日開張特別大減價仍在中街路北白磁磚門面精製白金珠寶金銀時樣首飾玲瓏物品奇巧鑲嵌無不精益求精均聘名師自造無美不備並收砂金黃金發售足金赤金方頁物美價廉額外克己如蒙光顧無任歡迎委造定貨限期不悞以酬各界諸君惠顧之雅意也恐未週知特此登報聲明

中國電話七百〇一號

本店主人謹啓

淋

淋濁一症西醫名爲淋毒菌在男子發於尿道在女子發於子宮此症原因或由娼妓之傳染或由染患此症者之交接或感受風寒或房勞過度故致病之由而不同也初起尿道搔癢小便頻數漸次疼痛白濁淋漓不止或則洩精甚至出血倘日久失治諸病生焉本藥房近由歐西購到特效新藥名曰殺淋丸此淋丸專能殺菌解毒清淋去濁無論何種淋症均能神效輕者一星期重者兩星期除根誠爲世界獨一治淋之聖藥也此藥一日量六粒定價小洋五角一星期量四十二粒小洋三元外埠函購加郵費三角〇外埠代售處〇安東縣財神廟街永祥泰〇遼陽大鈺成〇鐵嶺西門裡新華書局〇孫家台站全盛永〇千金寨中興街大順東〇吉林省河南街福記衣莊哈爾濱道外北大街公和利〇鄭家屯中街物彩德

奉天大西關上頭英美大藥房主任侯鳳儀謹啓

奉天大西關

三井洋行

◎配布大流行之達

里亞及美人嬌花

信州下高井郡延德村大隈園向以培養最新達里亞花及美人嬌等著其名今開園爲表示同好有希望購買者奇去郵費壹圓則將達里亞美人嬌吉歐拉斯球等花六株集成一組寄呈又二組需洋二圓三組二元八十錢尚有新流行之流蘇植錦光花已發花蕾四株七角八株壹圓參角十四株二圓不拘何處均當急送特此函告